דבר

ההסתדרות הכללית של העובדים בארץ ישראל
עתון פועלי ארץ ישראל
מיסודו ועורכו הראשון ברל כצנלסון ז"ל
מאוחד עם „למרחב"

יום שני, י"ג באדר ב' תשמ"ו, 24 במארס 1986 ● גליון 18769

היום 12 עמודים ● המחיר 73 אגורות כולל מע"מ

היום בדבר
- הודעה מיותרת על מס חיוני — טדי פרויס
- אלי קולאס, חוסר הבושה — חגי אשד
- גדעון מחנימי ידע גם לשנוא — ניבה לניר
- מה מריץ את צ'יץ' — יצחק בן־נר
- שולץ, בין אנקרה לאתונה — שלמה שפיר
- עכשיו, על הדשא, כוכבים ולילות

מזג האויר

מעונן חלקית.

הטמפרטורות החזויות: ירושלים: 10—15, רמת־הגולן: 9—16, צפת: 8—15, טבריה: 12—21, נצרת: 12—21, עפולה: 10—20, שומרון: 11—16, תל־אביב: 13—20, לוד: 12—20, יריחו: 13—25, עזה: 13—19, באר־שבע: 11—20, אילת: 15—26.

פרס ממליץ לקיים הרוטציה - ולפרוש מן הממשלה אם יפר הליכוד ההסכם

מאת עליזה ולך, סופרת „דבר" לענייני מפלגות

זו הפעם הראשונה לא היתנה אתמול ראש הממשלה שמעון פרס את קיום הרוטציה בקיומם של סעיפים אחרים בהסכם הקואליציוני על־ידי הליכוד והעתיק את סימן־השאלה על המשך קיומה של ממשלת האחדות למדיניות הליכוד אחרי שיצחק שמיר ייכנס למשרד ראש הממשלה.

ראש הממשלה נאם במרכז מפלגת העבודה, שהתכנס אתמול בעקבות פניית 104 חברי־מרכז, ביוזמת מיכאל בר־זוהר, לדיון בהצעה לפרק את ממשלת האחדות הלאומית וללכת לבחירות.

„הרוטציה היא חלק מההסכם ואני ממליץ לחברים לקיימה ללא היסוס ובכבוד", אמר פרס בשכנוע עצמי ונזף בתיאור חברי המפלגה ב„נעבעכדיקים". „אין זו בעיה של אמינות אישית שלי. החברים יודעים שעברתי דברים נוראים ומחרידים מבחינה אישית ולא התראשות".

ראש הממשלה הדגיש, שחברי מפלגתו הם אלה שהפכו את הרוטציה לנושא המרכזי במקום לנושא משני. „הרוטציה נהפכה לניסוק מחשיד, המטיל צל כבד על המפלגה", אמר. „הליכוד עושה את זה בגלוי, אם כי אני לא יודע מה יעשו אחריה, הדברים הרי לא נעשים מעצמם".

כאן עבר פרס לויכוח עם הטוענים, שאחרי הרוטציה יעשה הליכוד כל מאמץ לפגוע בעקרונות המנחים את מפלגת העבודה ולהגשים את עיקרי מדיניותו. „אם הם יפרו את ההסכם על ההתנחלויות, יעכבו את תהליך השלום, ימהלו לכלכלה עם אבטלה וחלוקה לא צודקת של הנטל, אנחנו לא נישאר בממשלה אף רגע", התחייב. „אנחנו פועלים על־פי הסכם קואליציוני, ואם אחרי הרוטציה הליכוד ינסה להפר אותו, לא תהיה ממשלה.. מה, אנחנו נהיה פקידים של הליכוד אחרי הרוטציה? נקבל הוראות ממישהו?"

עוד ציין פרס בנאומו כי הוא אינו חושש מהליכה לבחירות בגלל התוצאות, אלא בגלל מחירן, כלומר: הפגיעה בתכנית הכלכלית ובתכנית הצמיחה שהוא מציע.

בר־זוהר: לא הפרת הסכם

יוזם הדיון אתמול במרכז, מיכאל בר־זוהר, ציין שקריאתו לפירוק הממשלה ולהליכה לבחירות משותפת למנהיגים רבים במפלגה והיא פרי חרדתם „למה שיקרה לנו, למדינה ולתנועה בעוד 26 שבועות, 182 יום, כשיעביר שמעון פרס את מפתחות משרדו ליצחק שמיר".

בר־זוהר אמר, כי ממשלת האחדות הלאומית מיצתה את הנושאים המשותפים לשתי המפלגות הגדולות והליכוד הפר סעיפים רבים בהסכם הקואליציוני, ולכן לא ייתכן שרק סעיף הרוטציה יישאר מקודש.

„איני מציע להפר את ההסכם", אמר בר־זוהר. „הפרת ההסכם פירושה, שנגנוב את השלטון, שנבצע את הליכוד החוצה בתעלול כזה או אחר ונמשיך לשלוט בלגיטימי". לדבריו, מה שמפלגת העבודה צריכה להציע ביושר הוא בחירות מוקדמות.

גם מזכיר המשמרת הצעירה, אפרים זינגר (זיגי), תבע את פירוק ממשלת האחדות. לדבריו, הסיבה שמפלגת העבודה צריכה לכבד

(המשך בעמ' 2)

הסוכר התייקר ב־18%; האורז הוזל ב־8%

מאת שלמה קרמר, סופרו הכלכלי של „דבר" בירושלים

במסגרת מדיניות הממשלה להפשרת הקפאות מחירים ולהעלאת מחירים מבוקרת, תוך מאמץ לייקר מוצרים במקביל להוזלת מוצרים אחרים, הודיע אתמול משרד המסחר והתעשיה על התייקרות הסוכר ב־18 אחוזים ועל הוזלת האורז ב־8 אחוזים.

דובר משרד התעשיה והמסחר הסביר, כי הייקור במחירי הסוכר נובע מהעליה התלולה, שנרשמה במחירי הסוכר בשווקים הבין־לאומיים בשבועות האחרונים והסתכמה בעשרות אחוזים. הוזלת מחירי האורז נובעת גם היא מהשינוי במחירו בעולם.

השינויים במחירי הסוכר והאורז נערכו במסגרת מדיניות משרד התעשיה והמסחר להתאים מחירי מוצרים לשינויים במחירי הסחורות בשווקים הבין־לאומיים, כפי שנעשה בעבר לגבי מחירי הקמח, הקפה, הסויה והדלק. כן אושרה העלאת מחירי המשקאות הקלים בשיעור של 10 אחוזים. האישור להעלאת המחירים בא לאחר בדיקה קפדנית, שעשו כלכלני המשרד בתחשיבי היצרנים שנקלעו להפסד.

דובר המשרד אמר עוד כי לפי הערכות כלכלני המשרד ישפיעו השינויים האחרונים במחירי המוצרים בפחות מעשירית האחוז על מדד המחירים לצרכן.

רה"מ לשר־העבודה: אתה יכול להסיק מסקנות

מאת סופרו המדיני של „דבר"

„אתה יכול להסיק מסקנות" קרא אתמול ראש הממשלה פרס, בישיבת הממשלה, לעבר שר העבודה והרווחה משה קצב. שביקש להציג שאילתה על נאומו של שר האנרגיה משה שחל בכנסת ועל נאום התשובה של שר הכלכלה והתיכנון גד יעקבי בכנסת בנושא עיירות הפיתוח. קצב ביקש לדעת מדוע נקבעו שני שרים אלה ממפלגת העבודה להשיב בשם הממשלה להצעות לסדר היום בנושאים אלה. ואולם ראש הממשלה סירב לאפשר לשר קצב לשאת את דברו בסוגיה, כי כבר היו על כך ידיעות מוקדמות בעתון. „אין זה נוהל מקובל שקודם עוסקים בעתון ואחר כך שואלים בממשלה", פרק פרס.

קצב הגיב: „במקום תשובה עניינית, אתה פוסל את דבריי".

ענה שמעון פרס: „אתה יכול, אם כך, להסיק מסקנות".

שמיר ולוי נועדו שנית בארבע עיניים

התחושה בליכוד: שמיר מנסה לקרב את לוי ולדחוק את שרון

מאת עליזה ולך, סופרת „דבר" לענייני מפלגות

יצחק שמיר נועד אתמול עם דוד לוי בארבע עיניים, זו הפעם השניה אחרי פיצוץ ועידת „חרות".

השניים קיימו את שיחתם בלשכת שמיר במשרד ראש הממשלה, והיא נמשכה יותר מחצי שעה. מקורבי שמיר מסרו אמש ל„דבר", כי השיחה אתמול היתה המשך למאמצי ההסדר בתנועת „חרות", שהחלו בשבוע שעבר.

יצויין, כי ב„חרות" רווחת התחושה, שבמחנה שמיר נוקטים טקטיקה שמטרתה לקרב את לוי ולדחוק את שרון. במחנות שרון ולוי סבורים, שהמאמצים לתקוע טריז בין השניים, שבחרו לשתף פעולה בוועידה, לא יעלו יפה, ולוי לא יפנה גבו לשרון.

[illegible]

„שיר הצמיחה" שהשמיעה אמש אילנית בטלוויזיה

מלים: אילן גולדהירש
לחן: הארי ברנר

ראינו את העץ עטוף שלכת,
ראינו גם שמים מתקדרים.
חשבנו לוותר כבר וללכת
כל כך נוגים היו פני הדברים.

טעינו ואיבדנו את הדרך,
חיפשנו אור בקצה המנהרה.
אל אופק האש תקוה תהדרת,
הרמנו את הראש וזה קרה.

פזמון:
בתום שקיעה תבוא זריחה,
נישא עינינו למחר.
אחרי כמילה תבוא צמיחה,
כי בידינו הדבר.

אביב חדש פורח בשדותינו,
קולות של יצירה ושל עמל,
ועוד נראה ברכה במקומותינו,
אם רק נדע לשום על פני הגל.

כל איש את משאו על גב לוקח
אם באמין, תראו שזה הולך.
נשוב לראות כיצד הכל צומח
ניצן ראשון הנה כבר מחייך.

אי־שקט בסוריה מחשש לפעולה ישראלית; תגבורות ללבנון

מאת דן אבידן, סופר „דבר" לענייני ערבים

הנשיא אסד וסגנו עבד אל־חלים חדאם ביקרו בחשאי במוסקבה בסוף השבוע שעבר — כך מסרו אתמול העתונים „אל־איתיחאד" ו„אל סיאסה" היוצאים לאור במפרץ הפרסי. לידיעה זו אין אישור משום מקור אחר.

לדברי עיתוני המפרץ נילוו לאסד ולח'דאם בביקורם במוסקוה קציני צבא סורים בכירים. הביקור נערך, לטענת אותם עיתונים, על רקע חששה של סוריה מפני פעולה צבאית ישראלית נגד הצבא הסורי החונה על אדמת לבנון. כמו כן דנו אסד וחדאם עם הקרמלין, לפי אותם מקורות, ביחסים בין סוריה לאש"ף ובמדיניות הסורית כלפי המשבר העדתי בלבנון.

בתוך כך מסר אמש רדיו הפלנגות, כי הסורים שיגרו תגבורות צבאיות לאזורים אסטרטגיים בלבנון, מחשש לפעולה צבאית ישראלית. גם לידיעה זו אין אישור ממקורות אחרים. עם זאת, סביר להניח שהסורים נקטו — כדרכם — צעדי כוננות, בעקבות ההודעה שפורסמה אתמול על תרגיל הגיוס שעומד להתבצע בקרוב בצה"ל.

בינתיים מסרו מקורות ערביים בדמשק, כי המלך חוסיין יבקר השבוע בסוריה וייפגש עם הנשיא אסד. אסד נועד אתמול עם מושל מדינת בוואריה פרנץ יוזף שטראוס המבקר בימים אלה בדמשק. סוכנות הידיעות הסורית מסרה, שבשיחות שני האישים נדון הידוק שיתוף הפעולה הכלכלי בין סוריה למערב גרמניה. נראה, שהסורים מעוניינים להשיג סיוע כלכלי ממערב גרמניה, נוכח החרפת המשבר הכלכלי בארצם.

במישור אחר נמסר אתמול, כי שר הכלכלה המצרי סולטאן אבו עלי ייצא מחר למוסקוה, כדי לחתום שם על הסכם כלכלי לשנת הכספים 1986—1987 בסכום של יותר ממיליארד דולאר. כן יחתום השר על הסכם להגדלת היקף הסחר בין מצרים וברה"מ למשך חמש השנים הבאות.

נעצרו עשרות אנשי „פתח" בחשד לפיגועים בי־ם ובשפלה

מאת שריאל בן עמי, סופר „דבר"

זרועות הבטחון לכדו לאחרונה עשרות חשודים בפעולות חבלניות ביהודה שומרון וירושלים, שלהם מיוחסים פיגועים רבים. הידיעה על חשיפתם אושרה רק אתמול לפרסום.

עשרות החשודים שנלכדו הם בעיקר ערבים תושבי יהודה ושומרון בני 18—22. הם חשודים בהשתייכות לחוליות מחבלים של הפת"ח ובהנחת מטעני חבלה בירושלים ובשפלה. החוליות הניחו, בין השאר, את מכונית התופת בשכונת מאה שערים, בירושלים ב־22.9.85. המכונית הונחה באלוני גאון, היא נתגלתה ופורקה בשלום.

כמו כן, נחשפו חוליות החבלה, שהניחו מטעני חבלה במסעדת „מפגש בית אלי", מול בניין המינהל האזרחי ביו"ש ב־8.10.85, באוטובוס אגד קו 27 בירושלים ב־13.12.85, ברמת־גן ב־3.1.85 ובאוטובוס קו 66 בבני ברק ב־14.9.85. המטען בבני־ברק התפוצץ וגרם פציעת 8 בני אדם. חוליות הפת"ח שנלכדו מואשמות גם בהנחת מטעני חבלה בגבעה הצרפתית בירושלים וכן בידוי בקבוקי תבערה בצפון ירושלים, ובהתזת הסכה לחיילים בפברואר השנה. בירושלים נחשפה גם התארגנות מחבלים שעסקה בהשלכת בקבוקי תבערה בשכונת נוה־יעקב בחודשים ינואר פברואר השנה.

כמו כן, נחשפו חוליות מחבלים בהתארגנויות מקומיות בשומרון, שיידו בקבוקי תבערה על כלי רכב ישראליים ליד אלון מורה ובקלקיליה ועל לשכת הצבורה בג'נין באוקטובר 1985. חוליות אלו חשודות גם בהתנכלויות לערבים תושבי השטחים, החשודים ששיתפו פעולה עם השלטון הישראלי.

ביריחו נחשפה התארגנות מחבלים מטעם הפת"ח, שהניחה מטעני חבלה באיזור וכן בשכונת אבו טור בירושלים.

כמו כן נלכד מחבל תושב מחנה הפליטים בבליה ברצועת עזה, כחשוד בדקירת צעיר ישראלי בעיר העתיקה בירושלים בתחילת חודש זה.

דובר צה"ל ביקש לציין את הצלחתם הגדולה של כוחות הבטחון בלכידת חוליות המחבלים ובמניעת פיגועים מתוכננים רבים נוספים.

ההסת' והמעסיקים הקימו צוות לקביעת שיעור תוספת־היוקר

הברפלד: הסכם תוסה"י ייחתם לשנתיים; הסכמי השכר - לשנה אחת

מאת חיים ביאור, סופר „דבר"

ההסתדרות והמעסיקים הקימו אתמול צוות משותף בראשותו של אפרים זילוני, שיגבש תוך מספר ימים הצעה סופית בדבר שיעורה של תוספת היוקר.

בפגישה שהתקיימה אתמול בתל־אביב בין משלחת ההסתדרות בראשות חיים הברפלד ומשלחת המעסיקים בראשות אבי פילוסוף הוסכם, שאין לבטל את מכשיר תוספת היוקר. שני הצדדים הסכימו כי „מכשיר תוספת היוקר צריך להיות רגיש לאירועים משתנים ולתת תשובה מספקת למצבים של אינפלציה גבוהה ואינפלציה נמוכה כאחת".

בישיבת הועדה המרכזית של ההסתדרות, שהתקיימה מספר שעות קודם לכן, הודיע חיים הברפלד כי לדעת ההסתדרות ההסדר החדש של תוספת יוקר — שיושג עד סוף החודש — חייב להיות תקף לשנתיים. לעומת זאת, הסכמי השכר, שייחתמו מאוחר יותר, יהיו תקפים למשך שנה אחת בלבד. הוא העריך כי למרות הציפיות, תוספת השכר לשנה הקרובה לא תהיה גבוהה ותסתכם במספר חד־ספרתי, שכן האינפלציה ירדה כדי אחוז אחד בחודש.

יו"ר היחידה לתכנון כלכלי בהסתדרות, נחום פסה, אמר שהסכמי השכר החדשים חייבים להבטיח תגמול נאות לבעלי השכלה גבוהה ולאלה שעברו הכשרה טכנולוגית.

יצחק ברקאי מליע ציין כי „אין כוונה לאיפוק בתביעות השכר ושמירה על השקט התעשייתי". לעומתו טען שלום חבשוש, ראש הועד הארצי של עובדי תע"ש, שאין לדבר כעת על איפוק בגלל „הכתם הנורא של שכר מביש במקומות עבודה רבים".

ועדת החוקה של הכנסת עשויה לבחון כשרות ח"כ קולס להיות יו"ר ועדת החוקה

מאת שלמה גינוסר, סופר „דבר" בכנסת

ועדת האתיקה של הכנסת עשויה להתכנס, כדי לבחון אם יכול ח"כ אלי קולס להמשיך בתפקידו כיו"ר ועדת החוקה או שמן הראוי הוא שיעשה עצמו מכהונה זאת, עד שיתבררו הטענות נגדו, כאילו הוסמך בדרך לא מקובלת לעורכות דין.

ח"כ חיים רמון (מערך) פנה אתמול ליו"ר ועדת האתיקה, ח"כ ויקטור שם טוב, בבקשה לקיים בירור דחוף עם ח"כ אלי קולס בפרשת הסמכתו לעורך דין. ח"כ רמון טוען, כי פרשה זו מטילה כתם על יו"ר ועדת החוקה עצמו ועל הועדה כולה, האמורה להגן על שלטון החוק ולהקפיד על שוויון של כלל האזרחים בפני החוק ללא יוצא מן הכלל. „עד שעניינו של קולס לא יובהר באופן יסודי, אין הוא יכול להמשיך ולכהן כיו"ר ועדת החוקה". אומר ח"כ חיים רמון.

ויקטור שם טוב, אמר אמש כי על פי תקנון ועדת האתיקה הוא אינו יכול ליזום בירור עם ח"כ קולס, אלא אם יש פניה אליו בנושא זה.

גם לאחר פנייתו של רמון, אין שם טוב מתכוון לבחון את פרשת הסמכתו של קולס לעורך־דין, אלא אך ורק את השאלה: האם ראוי שקולס ימשיך בתפקידו או שעליו להשעות את עצמו זמנית מכהונתו עד שיובהר עניינו.

פרופ' יצחק אנגלרד, דיקן הפקולטה למשפטים באוניברסיטה העברית, דחה אמש את הפרסומים בפרשת קולס. פרופ' אנגלרד גם שיגר מכתב למערכת עיתון „הארץ", שבו הוא טוען כי „פרטי הידיעה בנושא זה פוגעים פגיעה קשה בשמי הטוב".

פרופ' אנגלרד טוען שאין זה נכון שקולס נכשל 4 פעמים בקורס למשפט פלילי ומוסיף כי, אפילו אם קולס היה נכשל ארבע פעמים — עדיין הוא היה זכאי להיבחן פעמיים נוספות, לפי תקנון הפקולטה למשפטים. עוד אומר פרופ' אנגלרד: „נהגתי בתלמיד אלי קולס, כפי שהייתי נוהג לגבי כל תלמיד אחר באותו מצב".

פגישת נשיא מצרים חוסני מובארק עם ראש אש"ף יאסר ערפאת אתמול — לראשונה מאז נותקו המגעים בין אש"ף לירדן על השתתפות משותפת בתהליך השלום
צילום: א. פ.

ערפאת מטיל על ארה"ב האחריות להפשיר הקיפאון

קאהיר (סוכנויות הידיעות). — מנהיג אש"ף יאסר ערפאת אמר אתמול, כי על ארה"ב מוטלת האחריות לשבירת הקפאון בתהליך השלום במזה"ת, שחל מאז נכשל נסיונו של חוסיין להביא את הפלשתינאים לשולחן הדיונים עם ישראל.

ערפאת ציין, כי העביר לידי עוזר שר־החוץ האמריקאי ריצ'ארד מרפי, באמצעות חוסיין מלך ירדן ונשיא מצרים חוסני מובארק, שלוש הצעות להשתתפות אש"ף בועידת שלום אפשרית.

„מחוייב להסכם עם חוסיין"

אתמול, בתום פגישה בארבע עיניים בת כשעה וחצי בין הנשיא מובארק לערפאת, אמר ערפאת, כי הוא רואה עצמו מחויב להסכם מפברואר 1985 לשיתוף פעולה עם חוסיין למציאת פתרון לסכסוך הישראלי־ערבי. לדבריו, דוחה ארה"ב שורת הצעות שהגישו לה על־ידי אש"ף. „האחריות מוטלת עתה על המימשל האמריקאי להשיב לנו על הצעות אלה, ולכך אני מחכה עתה", אמר ערפאת.

סגן מזכיר האו"ם, מארק גולדינג אמר אתמול בתום שיחה בת שעה עם ערפאת, „לא הייתי מוציא מכלל אפשרות, כי ארה"ב תשב לשיחות עם ערפאת". לדבריו קטן היום הפער בין עמדות ארה"ב ואש"ף מכפי שהיה אי־פעם בעבר.

אבו איאד: „נגביר המאבק"

אש"ף יגביר את המאבק המזוין נגד ישראל, תוך שימשיך במאמצים לישוב הסכסוך הערבי־ישראלי, אמר אתמול סלאח ח'לף, המכונה אבו איאד, המשנה לערפאת בהנהגת אש"ף, במסיבת עתונאים שקיים בבאגדאד.

לדברי אבו איאד בינון חזית ערבית מאוחדת מחייב פעולה משותפת לפתרון הבעיה הפלשתינית. כיום המלחמה בין איראן לעיראק והשבת מצרים לחיק הליגה הערבית ממנה גורשה ב־1979.

אבו איאד ציין, כי אש"ף חותר לסולידאריות פאן־ערבית כתחליף למאמצי הארגון המשותפים עם ירדן להשגת שלום עם ישראל. לדבריו סיכל חוסיין את המצב בפברואר שעבר, כשהפסיק את השיחות עם אש"ף וגרם לעימות בין ירדן לבין אש"ף. במקום להביא לאיחוד ביניהם כנגד ארה"ב וישראל מן הצד השני.

אבו איאד שיבח את קאהיר על התייחסה להשגת הגשמת זכות ההגדרה העצמית הפלשתינאית. הוא הכחיש את מה שכינה „תמלולה" ידיעה שהתפרסמה בעתון כוויתי, לפיה נעשתה התקרבות בין סוריה לבין אש"ף.

40% מילדי המגזר הערבי מחוץ למסגרת חינוך חובה

מאת יוסף מיכלסקי ויעל פישביין סופרי „דבר"

40 אחוזים מהילדים במגזר הערבי אינם מקיימים חוק לימוד חובה ו־50 אחוז של הילדים במגזר הערבי אינם לומדים בתיכון ורק 10 אחוזים של הילדים הערבים בישראל בגילאי 3־4 נכללים במסגרת חינוכית, בעוד ש־96 אחוז מהילדים היהודים כלולים במסגרת חינוכית — דברים אלה מסר אתמול ד"ר מאג'י חאג' בסימפוזיון על החינוך הערבי בארץ שנערך באוניברסיטת חיפה.

חאג' טען שבמגזר הערבי חסרות 1 400 כיתות ו־4,000 מורים. לדבריו, החלל הריק הנוצר בגלל חוסר השכלה בקרב הערבים עלול להתמלא בפעילות פוליטית מוגברת.

אי־נכונות מפקחים יהודים

בכנס, שנערך מטעם המכון לחקר החינוך הערבי, טענו מספר דוברים כי אי נכונותם של מפקחים יהודים לטפל בבעיות של בתי ספר ערבים, מביאה לכך שקמים אגפים לחינוך ערבי במחוזות השונים של משרד החינוך, מבלי שיש פיקוח על הנעשה בהם. הדוברים טענו, כי למרות המדיניות הרשמית של המשרד, הגורסת טיפול שווה בבתי ספר ערבים ויהודים, נמנעים המפקחים ועובדי המינהל במשרד מלעשות זאת. הם התריעו, כי הדבר מביא להקצנת אי־השוויון בין החינוך הערבי ליהודי.

עוד הוצג בכינוס מחקר של רמזי סולימאן מבית ברל, שבו ביקש להוכיח כי הדעה הרווחת כאילו הערבי הישראלי הוא בעל זהות מסועה היא מוטעית. „הערבים הישראלים מסתדרים יפה עם זהותם פלשתינים וערבים כאחד. הזהות השסועה היא בעייתם של חוקרים, שאינם מבינים את נפש הערבי הישראלי", נאמר במחקר.

השירות הצבאי של עולים יהיה 120 ימי מילואים

(עתים). — שר הבטחון יצחק רבין אישר לאחרונה הקלות נוספות בתקופת השירות הצבאי לעולים חדשים. הקלות אלה נקבעו בתאום עם שר הקליטה כדי לסייע בקליטת עולים חדשים בארץ.

השינויים שאושרו מתייחסים לעולים שהגיעו לארץ בהיותם בגיל 24 עד 28 ושירותם על פי ההנחיות הקיימות, 12 חודשים. עולים אלה יעברו מעתה ולהבא ישירות לשירות מילואים לתקופת שירות של עד 120 יום.

כן נקבע כי עולים שיגיעו לארץ אחרי גיל 48, לא יגויסו כלל לשירות בטחון, אלא אם יבקשו זאת במיוחד. עולים אלה היו מגויסים, על־פי ההנחיות הקיימות, לשירות בהג"א.

הקלות אלה חלות גם על בני יורדים, שהיגרו מהארץ בהיותם קטינים עד גיל 15 וכל אלה שנולדו בחו"ל להורים אזרחי ישראל ומקום מושבם הקבוע הוא בחו"ל.

פרס ראשון ל„חיוך הגדי" בתחרות סרטי האיכות ל־85

מאת יעל ארזנקה, סופרת „דבר" בירושלים

הסרט הישראלי „חיוך הגדי" בבימויו של שמעון דותן זכה אמש בפרס הראשון בתחרות סרטי האיכות שהופקו בארץ בשנת 1985. הפרס הוענק לזוכים על ידי שר המסחר והתעשיה אריאל שרון.

פרס זה, המכונה „האוסקר הישראלי", ניתן אתמול בטקס חגיגי שהתקיים באולם הסינמטק בירושלים למפיק הסרט יהונתן אירון ולבמאי שמעון דותן שזכה בפרס הבמאי המצטיין של השנה. הזוכים קיבלו תעודת הוקרה והמחאה בסך 60,000 ש"ח.

בדברי תודתו אמר דותן כי מצבו הקשה של הקולנוע הישראלי חייב ויכול להשתנות. „איש מיוצרי הסרטים בארץ לא מצליח למצוא עצמו בעשיה קולנועית רצופה. כל עמיתי מוצאים עצמם תקופות ארוכות מושבתים לא פעילים, והחברה שאנו חיים בה, נמצאת במצב זה", אמר דותן וקרא לכל הגופים הנוגעים בדבר לפעול לשינוי המצב.

בפרס השני זכו הסרטים „בר 51", שהופק על ידי אנריקה רוטנברג ובויים על ידי עמוס גוטמן וסרט „עד סוף הלילה" שהופק על ידי מיכה שרפשטיין ובויים על ידי איתן גרין.

פרס השחקן הטוב ביותר הוענק לרמי דנון על משחקו בסרט „חיוך הגדי". פרס הצילום הטוב הוענק לדני שניאור על צילום סרט זה ולוסי ויין על צילום הסרט „בר 51".

פרס התסריטאי הטוב ביותר הוענק לאיתן גרין על תסריט „עד סוף הלילה". פרס השחקנית הטובה הוענק לסמדר קלצ'נסקי על משחקה בסרט „בר 51". המלחינים הטובים הם יוסי מר־חיים ואילן וירצברג. השחקן המשנה הטוב הוא מכרם חורי על משחקו בסרטים „חיוך הגדי" ו„גשר צר מאד".

שני אותות־הוקרה חולקו אתמול למרכזת הסרט הישראלי המציינת 30 שנות עשיה קולנועית ולמנחם גולן על תרומתו לקולנוע הישראלי ולציון מבין 50 סרטים שיצר בישראל. את הטקס הנחה עודד קוטלר.

לקוראי „דבר"

מהיום מחיר העתון:
בימים א—ה — 73 אגורות
ביום שישי — 1.10 שקלים.
דמי מנוי חודשי 21.60 ש'.
מחירים אלה כוללים מע"מ בסך 15%.
העלאת מחיר העתון, באישור הממונה על המחירים.
הנהלת „דבר"

א. ק. ל„דבר": „זה היה רק מעשה קונדס"

הפקידה במשרד־החוץ שינתה לא רק הנאום – גם מכתבים של שמיר

מאת יוסי מלמן, סופרו המדיני של „דבר"

„לא היתה לי כל כוונה לפגוע. זה היה מעשה קונדס הלצה בלבד", אמרה אמש ל„דבר" המזכירה במשרד ה־חוץ החשודה בשיבוש תכתובתו האישית של שר החוץ יצחק שמיר. המזכירה (א.ק. שמה המלא שמור במערכת), העובדת במשרד החוץ זה עשר שנים הוסיפה כי „נודע לי על קוד המחשב במקרה בלבד, ולא היו לי שותפים למעשה ואין מדובר בקשר שבו מעורבים אנשים נוספים". א.ק. מועסקת כמזכירה במחלקת המשפטים של משרד החוץ ועבדה לאחרונה יחד עם מנהל המחלקה היועץ המשפטי של המשרד, רובי סביל.

נודע כי נוסף למשפטים מטורייים שהיא החליפה ב־נאום שעמד השר שמיר לשאת לפני ועדת „חרות", היא שינתה גם כמה משפטים במכתבים של השר שעסקו ב־נושאים מפלגתיים. ואולם לדברי א.ק. היא שינתה את המשפטים רק לאחר שוידאה, שהנאום והמכתבים כבר נשלחו ותדפיסיהם הוצאו מן המחשב.

הנהלת משרד החוץ עומדת לבקש השבוע את פיטוריה; ואולם ועד העובדים טרם התערב בפרשה ורמז, כי ידרוש שההליכים הקשורים לנושא יעלו בקנה אחד עם הוראות התקשי"ר של נציבות שרות המדינה.

א.ק. הצליחה להשיג את קוד המחשב של לשכת השר, התחברה אליו ושינתה בו, כאמור, כמה משפטים. מאז שנתגלתה הפרשה לפני כשבועיים היא נחקרת על ידי קציני הבטחון של המשרד שביקשו לברר אם לא נעשה שימוש אחר גם במסמכים סודיים הנאגרים במחשב. ב־עקבות הפרשה שונו הוראות הבטחון וההצפנה של המס־מכים ושונה גם קוד המחשב.

ראשי משרד החוץ מנסים עתה לשרטט את דיוקנה של א.ק. כ„עושת צרות מקצועית", שגם בעבר היו לה „בעיות" ואולם היא דוחה טענות אלה מכל וכל ואומרת כי „יש בכך ניסיון לרצח אופי".

„מיסמך גלילי היה נסיון למנוע פילוג במפלגה" – אומר בר־הפלוגתא של צדוק

מרכז מפלגת העבודה התייחד עם זכר ישראל גלילי

מאת עליזה ולך, סופרת „דבר" לענייני מפלגות

מרכז מפלגת העבודה התייחד אתמול עם זכרו של ישראל גלילי, שכדברי חיים צדוק, יותר משהיה מנהיג היה אדמו"ר.

בנו של גלילי, שלמה, כיבד את ישיבת המרכז, וכין ההספדים שנשאו מזכ"ל המפלגה עוזי ברעם, מזכיר חב־רת העובדים דני רוזוליו, חיים צדוק ושר הבטחון יצחק רבין, הושמעו גם שירים.

„אחריות, יושר, דבקות, שליחות — זה היה ישראל בתמציתו", אמר עליו דני רוזוליו וקיפל את כל תורתו של גלילי למלה „התיישבות" במובנה הכולל ביותר. ה„אף שעל" של גלילי, אמר רוזוליו, לא היה קיצוני, „גוש אמוני", „תחייתי".

„גלילי היה איש חבורה, אנטי־תיזה ל„יחיד בדורו", אנטי־תיזה לקאריירזם", סיים את דבריו.

גם חיים צדוק ציין, כי מעולם לא הכיר איש בצמרת ההנהגה של תנועת העבודה, „שהאמביציה האישית היתה כה רחוקה משיקוליו". צדוק, בר פלוגתא לגלילי, אמר, ש„במסמך גלילי" המפורסם ראה גלילי מאמץ למנוע פילוג במפלגה. הוא חיפש את הנוסחה שהכל, או לפחות הרוב הגדול, יוכלו לחיות איתה".

צדוק הזכיר, שהמפלגה לא פינקה את גלילי, והמכה הקשה ביותר שהנחיתה עליו היתה כשלא עבר ב־1977 את מחסום 60 האחוזים לכהונה נוספת בכנסת.

שר הבטחון יצחק רבין ציין, שהכיר את גלילי כשהיה מ"כ בפלמ"ח וגלילי היה ממפקדי ההגנה. „שנים רבות ראיתי בו מורה־דרך, קובע", אמר.

לדברי שר הבטחון למדו בני דורו מגלילי, שהם חלק מדור „שניתנה לו הזכות והאפשרות ליטול את גורל ה־עם והישוב, בידיו, ושגורל זה יתגשם בהישענותנו על כוחנו".

הידוק יחסי הכלכלה בין גרמניה המערבית וסוריה נדון אתמול בפגישת ראש ממשלת מדינת בוואריה פראנץ יוזף שטראוס עם נשיא סוריה חאפז אסד

ההסתדרות מסייעת לארגון השביתה הכללית בירוחם

מאת חיים ביאור, סופר „דבר"

ועדי עובדים בכל ערי הפיתוח בארץ יגיעו החל מיום ראשון הקרוב לירוחם, כהזדהות עם ה־עיירה שתושבת כליל, במוצאה אל מצוקת ערי הפיתוח.

על פי החלטת המועצה המקו־מית ומועצת פועלי ירוחם, תשו־בת כל הפעילות הציבורית וה־תעשייתית בישוב מ־30 במארס לתקופה בלתי מוגבלת.

יו"ר האגף לארגון ומועצות ה־פועלים בהסתדרות גדעון בן־יש־ראל מסר אתמול בכינוס של נציגי ערי פיתוח, שההסתדרות תסייע ארגונית לכל קבוצת אזר־חים שתבקש להגיע לירוחם ול־הביע את הזדהותה עם תושביה.

הוא ציין שירוחם — כמו בית־שאן וארבע ערי פיתוח נוספות — סובלת מאבטלה מסוכנת, ב־שיעור של 20 אחוז מכוח האדם. לדבריו, חרף ההבטחות לא הוקם באחרונה שום מפעל בעיירה ו־עזיבת הצעירים גוברת. תופעה זו, אמר בן־ישראל, חמורה במ־יוחד לנוכח המשאבים הכספיים הגדולים המופנים לשטחים שמ־עבר לקו הירוק, לרבות אזורים קרובים למרכז הארץ.

מזכיר מועצת פועלי עפולה יע־קב אבימור ציין שבערי הפיתוח מתגוררים רק 9 אחוזים מאוכ־לוסיית ישראל, אך מרכזות 26 אחוזים מהאבטלה בארץ. הוא מחה על כך שהתעשיה המתוחכ־מת מתרכזת בשפלת החוף ושום מפעל עתיר־הון לא הוקם באזורי פיתוח.

מזכיר מועצת פועלי דימונה יוסי בוטבול אמר שחוסר הגיוון בתעסוקה בדימונה — הנשענת בעיקר על ענף הטקסטיל — הוא הגורם לנטישת תושבים משוחררי צה"ל.

דרוזים מבוקעתה ומסעדה להפגנות במג'דל שמס

מאת שמעון וייס, סופר „דבר" בצפון

מאות דרוזים הפגינו אתמול ב־צהריים בכפרי הדרוזים בוקעתה ומסעדה שבצפון רמת הגולן והצ־טרפו בכך אל חבריהם המפגינים השובתים בכפר מג'דל שאמס, ש־הוא הגדול הקיצוני מבין ארבעת כפרי הדרוזים בגולן. במהלך ה־הפגנה בשני הכפרים, הנחשבים מתונים, הונפו דגלי סוריה והוש־מעו קריאות גנאי נגד ישראל.

בינתיים נמסר, כי שביתת ה־מסחר בכפרי הדרוזים, שהחלה ב־סוף השבוע, נמשכה אתמול רק באופן חלקי. בכל מהלך האירועים אתמול לא התערבה המשטרה ב־נעשה.

מדליית גתה תוענק הערב לחיים איזק

חיים איזק

(ע). — מדליית גתה תוענק הערב לעתונאי ו־למתרגם חיים איזק, בק־בלת פנים חגיגית שתיע־רך במעונו של שגריר גרמניה בישראל וילהלם האס.

מדליית גתה היא ה־עיטור הרשמי היחיד ה־מוענק על ידי הרפובלי־קה הפדרלית המערב גר־מנית למצטיינים בתחום חילופי התרבות הבין־לאומיים. המדליה מוענ־קת מדי שנה ביום מותו של גתה, והזוכים בה בכל שנה הם לא יותר מחמישה אנשים בכל רחבי תבל.

על הענקת המדליה לאיזק החליט מכון גתה במינכן, לאות הוקרה על תרומתו לחיזוק קשרי התרבות בין גר־מניה לבין ישראל.

חיים איזק, יליד 1921 בפרנקפורט וחניך בישי־בת ברויאר, עלה לארץ עם משפחתו ב־1936. הוא פעל כעתונאי ב„דבר" מ־1945, תחילה כעורך חדשות ומאוחר יותר ככתב מדיני וככתב בכנסת. באמצע שנות ה־50 נשלח ככתב לארה"ב ועם שובו נתמנה למזכיר המערכת של „דבר". במקביל הרצה כשנתיים בביה"ס לעתונאים בתל אביב. בסוף שנות ה־60 נתמנה מרצה בכיר במחלקת התרגום של אוניברסיטת „בן גוריון" ב־באר־שבע.

איזק חבר בוועדת העורכים ועד לפני זמן קצר היה גם חבר באיגוד המו"לים של העתונות הישראלית. הוא אחד ממייסדי עתון הצוהריים המנוקד „אומר" (נוסד ב־1952) ועורכו הראשי, ועורך כתב העת „העתיד" שבהוצ־את לשכת העתונות של הרפובליקה הפדרלית של גרמניה.

ב־1974 התקבל חבר באקדמיה ללשון העברית ובזכות תרומתו המשמעותית קיבל ב־1984 את „פרס סוקולוב" לעתונאים.

בצעירותו תירגם מאנגלית וגרמנית בשביל בית ההו־צאה „עם עובד". בראשית דרכו תרגם בעיקר בתחום הפדגוגיה והפסיכולוגיה — את כתבי פסטלוצי (1962), זיגמונד פרויד (1968), ק.ג. יונג (1973). אך גם „עיונים בדברי ימי העולם" מאת יעקב בורקהארט ואת מכתבי בנימין זאב הרצל.

ב־1973 פנה לספרות היפה. ברומן „תמונה קבוצתית עם גברת" מאת היינריך בל פילסה לה הספרות הגרמנית שאחרי המלחמה דרך אל הקורא העברי. בעקבותיו ראו אור „קתרינה בלום" מאת היינריך בל (1974), „תוף ה־פח" מאת גינטר גראס (1975), „שיעור בגרמנית" מאת זיגפריד לנץ (1978), „דג הפוט" (1980), „הריעוד ב־טלגטה" מאת גינטר גראס, „שטילר" מאת מקס פריש, „סנוורים" מאת אליאס קנטי ויומני פרנץ קפקא.

הממשלה דחתה ההצבעות על קיצוצי התקציב

הנהלת הקואליציה תנסה היום להסכים על נושאי המחלוקת

מאת שלמה קרמר ויעל פישביין, סופרי „דבר"

הממשלה דחתה אתמול את הכ־רעתה בדבר ביצוע החלטותיה הקודמות לקיצוצים בתקציב ו־במיסוי.

ראש הממשלה ושר האוצר יי־פגשו היום עם חברי הנהלת ה־קואליציה בנסיון להגיע להסכמה בדבר ביצוע הקיצוצים, שעליהם הוחלט בדיוני הממשלה על תק־ציב 1986.

בישיבה אתמול דנה הממשלה במספר נושאים כלכליים, ביניהם בדרישת שר הבריאות לתוספת תקציב. המבטלת את הקיצוץ ב־היקף של 25 מיליון דולאר בתק־ציבו, כשהקיצוץ העיקרי היה ב־תמיכות בקופת החולים.

הדיון נדחה לשבוע הבא, אז תדון הממשלה במכלול הבעיות של קופת חולים, כפי שנותחו על־ידי הבודק יעקב בדיש, הממו־נה לשעבר על התקציבים.

שר הבריאות תבע שהממשלה תקבל הכרעה בעניין לא יאוחר מסוף שנה זו. במהלך דיוני הממ־שלה אתמול אושר ביצוען של מספר החלטות קודמות.

שר הבטחון יצחק רבין התריע מפני הסכמה המתגבשת בין הת־אחדות התעשיינים ומשרד המסחר והתעשיה בעניין העלאות בשיעור 16 אחוז במחירי מוצרים, הנרכשים על ידי מערכת הבטחון. העלאות אלה יגרמו לפריצת מסגרת תקציב הבטחון בהיקף של 60 עד 70 מיל־יון דולאר.

הקטנת פיטורים במשרד החינוך

בישיבת אתמול גם הוחלט — בניגוד להמלצת האוצר — לצמצם את הקיצוץ בעובדי משרד החינוך (לא עובדי הוראה) בשיעור של חמישים אחוז. במקום 100 עובדים יפוטרו רק 50.

הפיטורים יהיו בהסכמת ועד עובדי משרד החינוך.

בחודשים האחרונים נתגלעה מחלוקת חריפה בין משרד החינוך לאוצר בקשר לשיעור הפיטורין בקרב עובדי משרד החינוך. האוצר תבע ממשרד החינוך להחזיר „חוב" משנים קודמות ולקצץ ב־מספר העובדים עד לשיעור של 4.4 אחוזים מכוח האדם במקום קיצוץ של אחוז אחד, שנתבע מ־יתר משרדי הממשלה. שר החינוך יצחק נבון הביא את המחלוקת להכרעת הממשלה ואתמול הוחלט שהקיצוץ במשרד החינוך לא יעלה על הקיצוץ הרגיל ביתר משרדי הממשלה. משרד החינוך מעסיק 2000 עובדים הנותנים שירות לכ־100 אלף עובדי הוראה.

הדיון גם נסב על השעיית הפ־עלת חוק אלסינט למתן פטורים ממס. השר יעקובי — בהסכמה עקרונית עם מודעי — אמר שהוא תומך בהפעלת מערכת פטורים ממס, על פני מערכת המיסוית תקציבית. לדבריו, המשרדים הכל־כליים יידרשו לבדוק הפעלת מערך פטורים ממיסים לעידוד מחקר ו־פיתוח ויישום פיתוחים טכנולוגיים.

בתדרוך שערך משרד האוצר לעתונאים נאמר כי בכוונת המשרד להיאבק לביצוע החלטות ממשלה קודמות בדבר הטלת מיסוי על קצבאות זקנה לבעלי יכולת וצמ־צום תוספות הוותק וכן למען הטלת אגרת חנוך.

במשרד האוצר הדגישו כי בקי־צוצים שהתקבלו נמנעו מלפגוע באוכלוסיית הזקנים החלשה וכי אגרת החינוך הוצעה על ידי משרד החינוך, כתחליף להצעה להנהגת שכר לימוד מדורג בתיכון. במשרד הובע חשש, שהחלטות הקיצוץ ש־התקבלו לא יבוצעו, ואז תיפרץ המסגרת התקציבית והצלחות ה־תכניה הכלכלית יעמדו בסימן ש־אלה.

בגלל מחדל התביעה המשטרתית

דאוד תורכי זוכה מאשמת הסתה למרד

(ע). — בגלל מחדל של התביעה המשטרתית, שלא השכילה לזמן לבית המשפט עד תביעה, זיכה אתמול נשיא בית משפט השלום בחיפה רם סביר את דאוד תורכי מאשמת פרסום דברי הס־תה למרד ותמיכה בארגון טרו־ריסטי.

תורכי, בן 61, שעמד בשעתו בראש רשת הריגול והחבלה ה־יהודית־ערבית ושוחרר מכלאו ב־מסגרת עסקת חילופי השבויים, הואשם כי בראיון עם העתונאי רמי רוזן, לעיתון מקומי בחיפה, הביע תמיכה ב„חזית הסירוב ה־פלשתינאית" ואמר, כי „ערביי ישראל היו מיטיבים לעשות אילו פעלו באופן אלים כדי להרוס את הישות הציונית". כן אמר, ש־„לישראל אין זכות קיום", והפת־רון ימצא בהקמתה מחדש של „סוריה הגדולה".

בבית המשפט כפר תורכי ב־אשמה, וטען כי לא אמר את ה־דברים, אלא הפנה את העיתונאי ל„אני מאמין" שלו, שהושמע ב־עת משפטו ב־1973.

אתמול הוזמן רמי רוזן להעיד מטעם התביעה המשטרתית, אולם לא הופיע לבית המשפט. התברר, כי הוא הוזמן ביום ו' בשיחה טלפונית להתייצב בבית המשפט, אך לא נענה להזמנה „מחמת ה/ חייבויות אחרות".

בעקבות זאת, ביקשו סניגורי הנאשם לסיים את הדיון המשפ־טי נוכח התרשלות התביעה.

השופט סביר קבע, כי אין לר־אות ב„זימון טלפוני" הזמנה ל־דין. לדעתו, התרשלה התביעה ב־כך, שלא השכילה לזמן את העד העיקרי, בתום 60 יום מתחילת הדיון המשפטי. השופט דחה את בקשת המשטרה לדחות את המשך המשפט למועד אחר.

עם זאת, אמר השופט סביר כי הוא היה מרשיע את הנא־שם, „בתנאי שכל מה שפורסם בראיון אכן יצא מפיו". הוא ציין, כי הדברים המכללים בכתב ה־אישום הם אכן בגדר דברי הס־תה ותמיכה בארגון טרוריסטי. ה־שופט הטעים, כי אמנם צל כבד של חשד מרחף מעל ראשו של הנאשם, אך יש צורך בראיות משפטיות, כי מה שנכתב בעתון יצא מפיו.

„אינני בטוח כי מציאות ימינו הוכיחה, כי כל מה שכתוב ב־עתון הוא אמת", סיכם השופט את דבריו.

חוק התכנון והבניה תשכ"ה—1965
הועדה המחוזית לתכנון ולבניה מחוז תל־אביב
מרחב תכנון מקומי בני־ברק
הודעה בדבר הפקדת שינוי תכנית מיתאר מקומית מפורטת

ניתנת בזה הודעה, בהתאם ל־סעיף 89 לחוק התכנון והבניה, תשכ"ה — 1965, כי במשרדי ה־ועדה המחוזית לתכנון ולבניה, מחוז תל־אביב, ובמשרדי הוע־דה המקומית לתכנון ולבניה בני־ברק, הופקד ביחד עם התשריט המצורף אליו, תכנית מס' 80, שינוי לתכנית מתאר מס' 105 ב' ולתכנית מפורטת מס' 265.

השטחים הכלולים בשינוי התכנית ומקומם:
גוש: 6192
חלקות: 1018, 1031, 1032.
רחוב: משה שרת פינת סורוצ־קין.

עיקרי מטרות התכנית:
1. להרחיב דרך קיימת ולקבוע את גבולות חלקות הגובלות.
2. להתיר בניה מתחת לדרך ה־ציבורית המוצעת והקיימת, הבניה הזו תשמש לצרכי צי־בור ותירשם ע"ש העיריה.

כל המעונין רשאי לעיין בשי־נוי התכנית ללא תשלום, בימים ובשעות שהמשרדים האמורים פתוחים לקהל. כל המעונין בקר־קע, בבנין או בכל פרט תכנוני אחר הרואה את עצמו נפגע על־ידי שינוי התכנית, וכן כל הזכאי לכך על פי סעיף 100 לחוק, רשאי, תוך חדשיים מיום פרסום הודעה זו ברשומות, להגיש הת־נגדות במשרדי הועדה המקומית האמורה.

מרדכי בהנא
יו"ר הועדה המחוזית לתכנון ולבניה, מחוז תל־אביב

מדינת ישראל
חוק התכנון והבניה תשכ"ה—1965
מרחב תכנון מקומי מבוא העמקים
הודעה בדבר אישור שינוי תכנית מפורטת

נמסרת בזה הודעה, בהתאם ל־סעיף 117 לחוק התכנון והבניה, תשכ"ה — 1965, כי הועדה המ־חוזית לתכנון ולבניה, מחוז ה־צפון, החליטה באישור שר ה־פנים, לאשר שינוי תכנית מפו־רטת הנקרא: תכנית מפורטת מס' ג/ 4420 שינוי לתכנית מפורטת מס' 2165 — שינוי יעוד השטח ל־צבורי, מקוה טהרה, יוקנעם עלית, שהודעה על הפקדתו ביחד עם התשריט המצורף אליו, פורסמה בילקוט הפרסומים מס' 2950 מיום ז' באלול התשמ"ג (11.8.83) עמוד 2641.

ואלה הם השטחים הכלולים בתכנית:—
גוש 11495 חלקה 26.

עיקרי מטרת שינוי התכנית: שינוי יעוד השטח ממגורים ל־צבורי.

השינוי האמור בצורה שבה ה־ועדה המחוזית אישרה אותו ב־יחד עם התשריט המצורף אליו, הופקד במשרדי הועדה המחוזית האמורה וכן במשרדי ה־ועדה המקומית לתכנון ולבניה מבוא העמקים שבבית המועצה, נצרת עלית. וכל המעוניין רשאי לעיין בו ללא תשלום בימים וב־שעות שהמשרדים האמורים פתו־חים לקהל.

ישראל קניג
יו"ר הועדה המחוזית לתכנון ולבניה — צפון
תאריך: ט' באדר א' התשמ"ו
18.2.1986

„גשר" המקיימת פגישות תלמידים דתיים וחילוניים נמנעת מהעסקת מדריכים חילוניים

מאת יעל פישביין, סופרת „דבר" לענייני חינוך

אגודת „גשר" המקיימת סמי־נרים משותפים לתלמידים חילו־ניים ודתיים והמסובסדת מכספי משרד החינוך, נמנעת מלהעסיק מדריכים חילוניים, אף שמ־נהלי בתי ספר התלוננו בעבר לפני ועדת החינוך של הכנסת על תופעה זו.

לאחרונה פרסמה תנועת „גשר" סקר שנערך מטעמה על־ידי מכון „דחף" ובו הוכח כי 81 אחוזים מקרב הציבור החילוני מחזיקים בעמדות שליליות כלפי הציבור הדתי.

הסקר הובא על ידי מנהל אגו־דת „גשר" ד"ר דניאל טרופר כהוכחה לכך שיש להרבות בפ־גישות תלמידים חילוניים וד־תיים. ד"ר טרופר נמנע מלציין שבאחרונה פנו שבעה מנהלי בתי ספר לועדת החינוך של הכנסת והתלוננו על היעדר סימטריה בפ־גישות המתקיימות מטעם „גשר" היות שהמדריכים דתיים הנמנ־עים מלהציג את השקפת העולם החילונית בפני המשתתפים. עוב־דה זו תרמה לכך שהורים חילו־ניים החלו להתנגד לכך שילדי־הם ישתתפו בפגישות, פן יפתו לחזור בתשובה.

ד"ר טרופר מסר בתגובה „זה לא פשוט להכניס מדריכים חי־לוניים לפגישות תלמידים. החש־דנות של התלמידים הדתיים היא כה עמוקה". דובר משרד החינוך מסר, כי „משרד החינוך אינו מעלה על הדעת מצב שבו נושאים יהודיים יוצגו על ידי מדריכים דתיים בלבד. אנחנו נע־מוד על כך ש„גשר" תעסיק גם מדריכים חילוניים בפגישות תל־מידים".

פרס ממליץ

(המשך מעמ' 1)

הסכם שהיא חתומה עליו מצביעה על גישה מפלגתית צרה, בשעה שלא מדובר על כיבוד הסכם אלא על הצלת המדינה משלטונו של הליכוד.

ברעם: אין מקום להמשך ההסכם עם שרון

מזכ"ל מפלגת העבודה, ח"כ עוזי ברעם, הציע לדחות את ה־דיון בעקבות הצעותיהם של בר־זוהר ווינגר לועידה בטענה, ש־המרכז הנוכחי ניצב על סף סיום הקדנציה שלו, ולא יהיה זה מוסרי ופוליטי להקדים לועידה אירועי עמדה. המרכז אימץ את החלטת המזכ"ל.

בכל זאת ציין ח"כ ברעם, כי אם יתברר, בעקבות אירועי „ועידת חירות", ש„אמנם התמנו הס־כם עם שמיר, אבל נפלה את שרון, אין מקום להמשך ההסכם הזה".

יהודי סוריה — בחשש מחודש להרעה במצבם

מאת נתן רועי, סופר „דבר"

יהודי סוריה חיים בחודשים האחרונים בחשש כבד להרעה במצבם וזאת נוכח הקצנת הרוחות ברבעים שבהם מתגוררים יהודים בחאלב, דמשק וקמישלי שבסוריה.

בעדויות שהגיעו לאחרונה מ־סוריה סופר, כי יהודים מנסים להתרחק מקיצונים ערביים אך למרות זאת לעתים קרובות פו־נים להם אנשי ארגוני הטירור הערביים ומכים אותם.

„כל מי שיוצא מסוריה חייב לצאת לבד והוא משאיר כבני ערובה את בני משפחתו", נאמר בעדויות. „הסורים לא נותנים למשפחה שלמה אישור יציאה ויש להם תעריפים לערבות בנקאית לכל אחד מן היוצאים לטיול מחוץ לסוריה". התערי־פים עומדים על 10,000 לירות סוריות לזקן או לבחורה ו־20 אלף עד 25 אלף לירה סוריות לצעירים.

בכינוס של תנועת „עם יפה עם אחד", שהתקיים אתמול בבית יד לבנים בת"א, סופר כי העי־נויים בבתי הכלא בסוריה קשים ביותר והם כוללים מכות חשמל, שריפת סיגריות בגוף האדם, הכ־נסת העציר לגלגל של מכונית והכאתו תוך כדי סיבוב הגלגל, תליה על קיר תוך הצמדת ידיו אל הקיר".

ביום ה' השבוע יאושר כנראה מינוי הסניגור האמריקאי לדמיאניוק

מאת נתן רועי, סופר „דבר"

שר־המשפטים יצחק נסים פנה אתמול ליו"ר המועצה הארצית של לשכת עוה"ד בישראל עו"ד נגר בעניין הרשאת הפרקליט ה־אמריקאי מארק אוקונור ושותפו להגן על איוואן דמיאניוק במשפט שייערך לו בישראל. עו"ד נגר הפנה את שר־המשפטים לראש לשכת עורכי־הדין בישראל עו"ד מנחם ברנר, אשר הציע לערוך משאל טלפוני בין חברי מועצת לשכת עוה"ד.

על פי סעיף 23 לחוק לשכת עורכי־הדין, סניגור־חוץ יכול ל־הופיע בפני בית משפט ישראלי, כדי להגן על מי שמואשם לפי החוק לעשיית דין בנאצים ובעוזריהם — רק לאחר שיקבל אישור משר המשפטים בישראל. השר חייב להיוועץ במועצה הארצית של לשכת עורכי הדין, המונה 43 חברים מכל רחבי הארץ.

שר־המשפטים דחה את רעיון המשאל הטלפוני ולדעתו יש לקיים ישיבה דחופה בנושא זה, עוד השבוע, בתל־אביב. הישיבה אמורה להתקיים ביום ה' הקרוב בבית לש־כת עורכי הדין בתל־אביב.

בואם של עורכי־הדין האמריקנים פתר בעיה לעורכי הדין בישראל. לפני שלושה חודשים פנתה הנ־הלת בתי המשפט בישראל לראש לשכת עורכי הדין בישראל וביקשה לבדוק אם יש עורכי דין שמוכנים לייצג את דמיאניוק. הפרקליטים שאליהם פנה לא התלהבו מן ה־רעיון.

עם בואם של שני עורכי הדין האמריקניים נראה, כי מועצת לש־כת עורכי הדין תמליץ לאשר את מינויים לתפקיד הסניגורים של דמיאניוק.

סופרת „דבר" טובה צימוקי מוסרת, כי אוקונור פתח במגעים עם משרדי עורכי דין בארץ במ־טרה למצוא ייעוץ משפטי, אשר יסייע לו להתמצא בדרך המשפט הישראלי.

אמש בפילהרמונית

יותר מעניין מיפה

מאת יהודה כהן

בתכנית השניה של הקונצרט השישי הגישה התזמורת הפיל־הרמונית הישראלית בניצוח זו־בין מהטה „פולחן", יצירה אוונ־גרדית מאת פייר בולז במערך תזמורת מיוחד בעל תשע קבו־צות, שמספר נגניהן גדל בטור אריתמטי ושלכל אחת מהן נגן בכלי־הקשה משלה. המלחין מא־חד השפעות מערביות עם מוסי־קה פולחנית של שבטים לא־אירופיים. היצירה יותר מעניינת מאשר יפה. ונשאלת השאלה אם לא היתה מתאימה יותר לתכנית כמו „מוסיקה חיה".

שבח רב מגיע לנגן הראשי אורי פיאנקה שהיה הסולן ב־קונצ'רטו לכינור מאת צ'ייקוב־סקי: הוא ניגן אותו יפה וב־מוסיקליות, ויש לציין במיוחד את הפיציקטים הנקיים. שיתוף ה־פעולה עם המנצח זובין מהטה היה מצויין.

סימפוניית לינץ, ק' 425, של מוצארט, היא מעין מתנה ל־היידן. התזמורת בניצוח מהטה השמיעה אותה בליטה של חן ושמחה.

בצער רב וביגון
אנו מודיעים על פטירתו של בעלי היקר
יחיאל בש ז"ל
ההלויה תצא, היום יום שני י"ג באדר ב' תשמ"ו 24.3.86, בשעה 11.45 מבית הקברות בחולון (שער מרכזי). אוטובוס יעמוד לרשות המלווים ע"י בי"ח אבות ברחוב פיכמן לרמת אביב בשעה 10.30 בבוקר.
אשתו בלה
והמשפחה

אנו מודיעים בצער על פטירת חברנו
אורי גאוף
ההלויה היום יום ב' 24.3.86 בשעה 15.00 בגבעת ברנר.
בית גבעת ברנר

ליוסי פרוסט
אתך באבלך
במות
אביך ז"ל
משפחת אמנות לעם
ההנהלה וצוות העובדים

לרזי והמשפחה
אתכם באבלכם במות
האם ז"ל
קבוץ מנרה

השתתפותנו הכנה באבלו הכבד של חברנו
יגאל גרינברג
במות אביו ז"ל
ועד עובדי חברת החשמל לישראל
מרחב הדרום

לדבורה לוונטל
אתך באבלך הכבד במות
האב ז"ל
ההנהלה ועובדי בי"ח „שלותה"

דבר
DAVAR دافار
מאוחד עם למרחב
העורכת: חנה זמר
משנה לעורך: דוד פדהצור
מנהל כללי: אהרן קראוס
המו"ל – „דבר" בע"מ
מודפס בדפוס „דבר" בע"מ
המערכת והמנהלה: תל־אביב, רח' שינקין 45, ת.ד. 199, מ.ב. 65233
טלפון 286141 (6 קוים)
מחלקת המודעות: טלפונים ישירים: 281860, 298032
סניפים:
ת"א, בית „דבר" רח' שינקין 45 טלפון 286141, מיקוד 65233
ירושלים, המערכת: רח' המלך ג'ורג' 16 בית מאוזה קומה ג' טל. 222451, 222353, 241306/7
המינהלה: רח' הלל 16, טל. 231251
חיפה, רח' הנביאים 27 טלפונים 642111-3, מ. 33104

ישראל מביעה הערכה לטיפול מצרים בחקירת הרצח בקאהיר

אבל קובלת בפני שה"ח המצרי על מאמר שיטנה נגד שגרירות ישראל ב"אל גומהוריה"

מאת יוסי מלמן, סופרו המדיני של "דבר"

ישראל מביעה הערכה רבה לטיפול שלטונות מצרים בעקבות הרצח ולהתייחסות רוב אמצעי התקשורת במצרים למקרה — כך אמר אתמול בישיבת הממשלה שר החוץ יצחק שמיר. עם זאת הוא הורה לשגריר ישראל בקאהיר להתלונן בפני שר החוץ עיסמת עבד אל מגיד על אחד הפרסומים בעיתון "אל גומהוריה".

שמיר מסב את תשומת ליבו של עמיתו המצרי להתקפה החריפה של העיתון, הנחשב רשמי למחצה, על שגרירות ישראל בקאהיר. בידיעה נאמר, כי "העוינות בקרב העם נגד שגרירות ישראל בקאהיר נובעת מן העובדה, שישראל מבצעת מדי יום ביומו מעשי רצח נגד ערבים". שר החוץ טוען, כי יש בכך משום "הסתה" ומזכיר כי מצרים הבטיחה לישראל פעמים רבות שלא תרשה לפרסם מאמרי הסתה.

נודע כי הטרוריסטים שרצחו את עובדת השגרירות אסי סל־אור פעלו בשיטה דומה גם נגד הדיפלומט הישראלי אלברט אטרקצי, שנרצח בקאהיר באוגוסט 1985. גם אז, כך נודע חסמה מכונית את את מכוניתו של אטרקצי ואילו היריות לעברו נורו ממכונית שניה. גם בהתקפה האחרונה פעלו הטרוריסטים בשיטה זהה.

העיתון המצרי "אל אהרם" גם דיווח כי אנשי המשטרה הרבים, שהיו בקרבת מקום, כלל לא ירו לעבר המתנקשים ואילו שני הישראלים שהיו במכונית יחד עם אסי ועם אסתר יפת שנפצעה, הצליחו להשיב אש למרות פציעתם, אולם לא הצליחו לפגוע בתוקפים.

ביקשו להרוג את שריר

קאהיר (עו"ר). — תוקפי מכונית עובדי השגרירות הישראלית בקהיר התכוונו להרוג את שר התיירות אברהם שריר — כך מסר עיתון הערב המצרי הממשלתי "אל־מסא".

העיתון מסר אתמול כי חקירת המשטרה העלתה ששריר ביקר אותו יום בביתן הישראלי שביריד הבין־לאומי של קהיר.

דובר מצרי מסר לכתב "רויטר" בקש להגיב על הידיעה, אמר, כי שריר עזב את היריד שלוש שעות לפני היריות. משרד הפנים המצרי סירב להגיב.

דובר מצר מסר לכתב "רויטר", כי אמצעי הבטחון הוגברו בכל שדות התעופה, והנמלים של מצרים. הוא הוסיף, כי מספר החשודים נעצרו, אך רובם שוחררו לאחר חקירה. עוד אמר הדובר כי "אנו עובדים במספר כיוונים, אך אין לנו ראיות של ממש, כדי לקבוע מי האשמים".

העיתון הרשמי למחצה "אל־אהרם" כתב, כי לפחות עשרה אנשים נעצרו בשעה שניסו לעזוב את מצרים, אך לא הוגש כתב אישום נגד אף אחד מהם.

מקורות במשטרה אמרו, כי הם מקווים שהחקירה הנוכחית גם תזרע אור על רציחתו של הדיפלומט הישראלי אטרקצי.

נציגי ברה"מ ומזרח־גרמניה יבואו כאורחי ארגון (ציוני) הלוחמים היהודים בנאצים

מאת דנקה הרניש, סופרת "דבר"

נציגי ברית המועצות וגרמניה המזרחית באים לארץ, לראשונה מאז מלחמת ששת הימים, לא בהזמנת רק"ח אלא כאורחי גוף ציוני, — ועד ארגוני הלוחמים היהודים, הפרטיזנים ואסירי המחנות. פרשנים רואים בכך סימן נוסף למגמת שיפור הדרגתי ביחסן של שתי ארצות אלה לישראל.

משלחת של שלושה מברה"מ ונציג אחד מגרמניה המזרחית באים לארץ ב־30 במארס לישיבת נשיאות הועד הבין־לאומי לענייני אושוויץ, שיתקיים בתל אביב בהשתתפות משלחות מפולין, מבלגיה, מהולנד ומצרפת — כך מסר סטיפן בראייק, יו"ר הארגון העולמי של הלוחמים היהודיים, פרטיזנים ואסירי המחנות. בראייק ציין, כי בראש המשלחת הפולנית עומד שר התרבות לשעבר לוציאן מוטיקה. המשלחות ישהו בארץ עד 2 באפריל ובאותו ערב ישתתפו בפגישה פתוחה לציבור הרחב שייערך ב"בית התפוצות" ותתנהל בעברית וברוסית.

נציג גרמניה המזרחית הוא קורט גולדשטיין, אסיר אושוויץ לשעבר ומזכיר תנועת המחתרת הבין־לאומית. פ.י.ר. גראייק סיפר, כי בקרוב יתירו שלטונות גרמניה המזרחית ביקורים מאורגנים של ישראלים במחנה בוכנוולד.

ועד אושוויץ הבין־לאומי הוא הפעיל ביותר מבין תנועות ההתנגדות האנטי־נאציים. בחסותו נמצא המוזיאון באושוויץ ובחסותו הוקמו ביתנים לאומים בשטח המחנה, ביניהם גם הביתן הישראלי. באחרונה ארגן הועד בבניני האו"ם בניו יורק תערוכה של מחנה אושוויץ־בירקנאו. בין נושאי הדיון בישיבת הנשיאות יעלה גם ענין הבאת תערוכה זו לישראל.

צו עיקול נגד סוחר הקרקעות עינב בחשד שמכר לבניה קרקע בלי אישורים

לראשונה יוצאת מחוגי המתנחלים טענה נגד מעשי רמייה בקרקעות

מאת אוריאל בן עמי, סופר "דבר" בירושלים

צו עיקול נגד סוחר הקרקעות שמואל עינב הוצא אתמול בביהמ"ש המחוזי בירושלים, בחשד שמכר קרקע עבור בנייה ביו"ש ללא אישורים מתאימים.

צו העיקול הוצא לבקשת חברת "מורשת בנימין" מקרני שומרון העוסקת ברכישת קרקעות ביהודה ושומרון. סופר "דבר" מציין כי חברת "מורשת בנימין" קשורה לאנשי "אמנה", התנועה המיישבת של "גוש אמונים", ולמועצת יש"ע וכי זו הפעם הראשונה שחוגים מתוך המתנחלים טוענים נגד מעשי רמייה ברכישת הקרקעות.

חברת "מורשת בנימין" טענה בבקשתה לצו העיקול, כי קנתה מסוחר הקרקעות עינב 12 חלקות אדמה באיזור נבי סמואל, שהן מאושרות, לפי עדותו של עינב. לטענת החברה הוקמו חלקות אלה למאתיים קונים האולם או התברר כי אין אישורים לבניה על הקרקע המדוברת. עוד טענה החברה, כי שווי הקרקע שקנתה מהסוחר עינב נאמד בכמיליון דולר וחצי. לפיכך ביקשה החברה לעקל את הוילה הפרטית של עינב בסביון וכן חלקת אדמה השייכת לו ביהודה ושומרון, שערכן נאמד בכשלושה מיליון שקלים.

אשתו של עינב יצאה לארה"ב יחד עם בנו הלומד בכתה י"א וזו הסיבה לבקשת צו העיקול. השופט שמואל פינקלמן אישר את הבקשה לצו העיקול ואמר כי יבטלה כנגד ערבות מתאימה שיציג לו הסוחר עינב.

סופר "דבר" מציין כי עינב נעצר לאחרונה בביהמ"ש בתל־אביב בחשד רמייה בקרקעות ביו"ש ושוחרר בערבות.

עינב הוא מסוחרי הקרקעות הותיקים ביותר ביהודה ושומרון. במארס 1977 קנה את אדמת האדמי שעליה יושבת כיום המועצה המקומית אריאל בשומרון.

הוועדה לניהול מושבי הגליל — בקשיי תיפקוד עוד בטרם החלה לפעול

מאת שמעון וייס, סופר "דבר" בצפון

הוועדה הממונה, שהוקמה על־ידי הממשלה כדי לנהל את ארגון מושבי הגליל, נקלעה לקשיי תפקוד, עוד בטרם החלה בפעולתה. אתמול ביקרו חברי הוועדה, בראשות איש המחלקה להתיישבות יעקב פרידמן, במרכז ארגון מושבי הגליל בצפת והתברר כי מרבית החקלאים במושבי הגליל החליטו לנצח המתרחש לשחק את תוצותם באורח עצמאי.

יו"ר הנהלת ארגון מושבי הגליל, רענן נצים מרמות נפתלי, אמר כי אין באפשרות הממשלה לכפות על המושבים ועדה ממונה, בעיקר משום שחבריה מזוהים עם הליכוד משום שהיא נתמנתה על־ידי שר העבודה והרווחה משה קצב, האחראי על רשם האגודות.

עוד התברר כי מרבית הגדפים הפועלים עם ארגון מושבי הגליל, עיקלו את כספיו של הארגון. באחד המקרים שיגרה "תנובה" המחאה על סך של יותר ממיליון ש"ח לארגון, אך עוד בטרם הגיעה ההמחאה ליעדה, דרשה "תנובה" את עיקול הכספים.

לדברי רענן נצים, החקלאים שלא יצליחו להתאושש בכוחות עצמם יהיו תלויים בוועדה הממונה, ופירוש הדבר הזרמת מיליוני שקלים מצד הממשלה או פירוקם של המושבים.

גרעונו של ארגון מושבי הגליל מגיע לכ־60 מיליון דולר.

חוק התכנון והבניה, תשכ"ה — 1965
מרחב תכנון מקומי ראשון לציון
הודעה בדבר אישור שינוי תכנית מתאר מקומית

נמסרת בזה הודעה, בהתאם לסעיף 117 לחוק התכנון והבניה, תשכ"ה — 1965, כי הועדה המחוזית לתכנון ולבניה, מחוז המרכז, אישרה, באישור שר הפנים, שינוי תכנית מתאר מקומית הנקרא: "שינוי תכנית מתאר מקומית מס' רצ/1/5/34".
ואלה הם השטחים הכלולים בשינוי התכנית:
ג' 3926 ח' 58, 125, 79, 262, 263, רחוב ולפסון.
עיקרי הוראות שינוי התכנית: שינוי יעוד דרך והפיכתה לשביל להולכי רגל ומגורים.
ההודעה על הפקדת שינוי התכנית יחד עם התשריט המצורף אליה, פורסמה בילקוט הפרסומים מס' 3215 התשמ"ה, עמ' 2720 ובעתון בוקר הארץ מתאריך 3.6.85 ובעיתון ערב מעריב מתאריך 3.6.85 בשפה העברית ובעתון בוקר נוסף דבר מתאריך 3.6.85 בשפה העברית.
שינוי התכנית האמור בצורה שבה אישרה הועדה המחוזית, ביחד עם התשריט המצורף אליה, הופקד במשרדי הועדה המחוזית האמורה וכן במשרדי הועדה המקומית לתכנון ולבניה, וכל המעונין רשאי לעיין בו, ללא תשלום בימים ובשעות שהמשרדים האמורים פתוחים לקהל.

ד. שיש
יו"ר הועדה המחוזית לתכנון ולבניה
מחוז המרכז

חוק התכנון והבניה תשכ"ה—1965
הועדה המחוזית לתכנון ולבניה
מחוז תל־אביב
מרחב תכנון מקומי בני־ברק
הודעה על הכנת תכנית שינוי
למתאר ב"ב

ניתנת בזה הודעה בהתאם לסעיף 77 לחוק התכנון והבניה תשכ"ה — 1965 כי הועדה המחוזית לתכנון ולבניה מחוז תל־אביב החליטה על הכנת תכנית 480 שהיא שינוי לתכנית מתאר מס' 105/ב ותכנית מפורטת מס' 265.
שטחים הכלולים בתחום התכנית המוצעת:
גוש: 6192
חלקות: 1031, 1032, 1018
מקום: רח' משה שרת פינת סורוצקין.

מרדכי כהנא
יושב ראש הועדה המחוזית
לתכנון ולבניה, מחוז ת"א

חוק התכנון והבניה תשכ"ה—1965
הועדה המחוזית לתכנון ולבניה
מחוז תל־אביב—יפו
מרחב תכנון מקומי
תל־אביב—יפו
הודעה על הכנת שינוי
תכנית מפורטת

ניתנת בזה הודעה, בהתאם לסעיף 77 לחוק התכנון והבניה, תשכ"ה — 1965 כי הועדה המחוזית לתכנון ולבניה מחוז תל־אביב החליטה על הכנת תכנית מפורטת מס' 2388, שינוי מס' 1 לשנת 1985 של תכנית מפורטת מס' 1205.
השטחים הכלולים בתחום התכנית המוצעת:
גוש: 6647.
חלקה/ות: 39, 38.
חלקי חלקות: 31—37, 19, 7.
מקום: פארק הירקון בקטע שבגבול שכון בבלי.

מרדכי כהנא
יו"ר הועדה המחוזית לתכנון
מחוז תל־אביב

לנעמי ולדדי הרניק
ברכותינו להולדת
הבן
דני רוזוליו
מזכיר חברת העובדים
וחברך לעבודה בחברת העובדים

מכרזים
בזק
החברה הישראלית לתקשורת בע"מ

5/86 — קוקן 5/16 עם מיתוי
3/86 — מיישרים 7 וולט 15 אמפר
4/86 — החלפת מקפי אויר בבנין המחשב
9/86 — מיזוג אויר למרכזות אוזר
335/85 — פולמות בעץ
10/86 — וו תליה מלחצות ולוחות עונן ממתכת
13/86 — קופסאות קידון
18/86 — כבל הלחמה מס' 5

טפסי הצעה מפורטים ופרטים נוספים אפשר לקבל במחלקת אספקאות ומחסנים, רח' הרצל 172, ת"א וכל יום בשעות העבודה חדר מס' 7.
ההצעות יש להגיש בירושלים לא יאוחר מיום 13.4.86 שעה 12 בצהריים.
החברה אינה מתחייבת לקבל את ההצעה הזולה ביותר, או איזו הצעה שהיא או להזמין את כל הכמות ממציע אחד. הצעות בכבר־קים לא תתקבלנה.
מנהל תחום אספקאות ומחסנים

נספח לשעבר בת"א יהיה הנציג הדיפלומטי החדש של פולין

מאת דנקה הרניש, סופרת "דבר"

נספח בשגרירות פולין בתל־אביב בתקופת קיום היחסים הדיפלומטיים ישמש נציגה החדש של פולין בישראל — נודע לסופרת "דבר" ממקור מוסמך. לפי אותו המקור עיכבו שלטונות פולין בואו של הנציג "בגלל המתיחות הבין־לאומית סביב לוב". וההערכה היא שהוא יתחיל לכהן בתפקידו בעוד כחודשיים. בין תפקידי הנציג יהיה גם טיפול בנושאים קונסולריים.

כיום קבלת אשרת כניסה לפולין לביקור פרטי כרוכה בהמתנה של שבועות רבים. וכל ההסדרים מבוצעים בעיקר בקונסוליה הפולנית בווינה. לעומת זאת אין קשיים בהשגת אשרת כניסה לחוקרים ישראלים, שנוסעים לצורכי עבודה בארכיונים בפולין או לקבוצות מאורגנות. כל חודש יוצאות קבוצות מאורגנות לביקור בפולין ובתחילת אפריל תצא קבוצת נוער קיבוצי. בעוד חודשיים ייצא לפולין צוות הטלוויזיה הישראלית, שמכין סרט על יהדות פולין, בעבר ובהווה. בקיץ אמור להגיע לארץ צוות של הטלוויזיה הפולנית שיכין סרט על ישראל.

אות הוקרה לציון 50 שנות פעילותו הוענק לנשיא קרן הפיתוח של ההסתדרות באמריקה ד"ר סול שטיין, על־ידי מזכ"ל ההסתדרות ישראל קיסר והרב מרדכי מלבסקי מפלורידה
צילום: יונתן סלינגר/ישראל סאן

יבוטל האיסור על עבודת נשים במשמרות לילה

המגמה: למנוע פגיעה בזכות נשים לבחור מקצוע

מאת סופרת "דבר" בירושלים

הממשלה אישרה אתמול את הצעת חוק עבודת נשים שהוגש על ידי משרד העבודה והרווחה. מטרת התיקון המוצע, המורה על ביטול האיסור על העסקת עובדות במשמרות לילה, למנוע פגיעה בזכות לבחור מקצוע ולקדם והזדמנות שווה בתעסוקה.

חוק עבודת נשים בנוסחו הקיים אוסר בעקרון על העסקת עובדות בלילה. בחוק מובאה שורה ארוכה של מקצועות הפטורים מהאיסור כמו למשל שירותי סיעוד בבתי חולים, עבודה בבתי מלון, בעתונות וכיו"ב. יועצת ראש הממשלה למעמד האשה־פועלת, כי אלה הם מקצועות נשיים מסורתיים ולכן נזקקת החברה לעבודת נשים בלילה.

כוונת החוק היתה להגן על נשים שלא יחוייבו בעבודת לילה אולם יש מקצועות מתוחכמים וטכניים, שנשים מעוניינות בהם, וקשורים בעבודה לילה. מעסיקים המעוניינים בהעסקת נשים בלילה מקבלים היתר לכך ונמנעים מלבקש היתר כאשר הם מעדיפים עבודת גברים. לדבריה של ד"ר ניצה שפירא ליבאי התוצאה היא שהזכות לבחור מקצוע היא בידי המעסיק ולא בידי העובדת.

אמוראי תומך בהקמת בנק לשירות התנועה הקיבוצית

מאת שמעון וייס, סופר "דבר" בצפון

סגן שר האוצר, ח"כ עדי אמוראי, תומך באורח עקרוני בהקמת בנק, שישרת את הפעילויות העסקיות של התנועה הקיבוצית. בראיון לבטאון התק"ם "יחד", אמר סגן שר האוצר: "אני גורס, שלתנועה הקיבוצית צריך להיות מוסד כספי מסודר — נוסף לפעילות עסקית, העומד תחת פיקוח המפקח על הבנקים בבנק ישראל". עם זאת קובע אמוראי שיש לבדוק אם כעת זה הזמן המתאים להקמת מוסד שכזה. "אם יזדמן משהו בנידון, יש לבדוק אותו לגופו של ענין" אמר.

בתשובה על שאלה אמרת הודה סגן שר האוצר כי החלק המוניטארי הוא נקודת החולשה של התוכנית הכללית והיא אינה בנויה היטב. כי בנק ישראל לא היה מוצג דיו בצוות שהכין את התוכנית.

לדעת סגן השר אמוראי, באינפלציה תהיה ממוצעת של 1.25 אחוז לחודש, ריבית נורמלית היא בגובה של 1.75 אחוז לחודש.

כמרים וצופים נוצרים הובילו אתמול את תהלוכת "יום א' של כפות התמרים" בירושלים. אלפי צליינים מכל חלקי העולם השתתפו בתהלוכה שעברה במסלול המסורתי של כניסת ישו לירושלים

אנשים · אנשים · אנשים

אוברדרפט של מים

"אני חושב שירד גשם", אמר אתמול שר החקלאות אריק נחמקין (בתמונה), במהלך ישיבתה השבועית של הממשלה, כשהוא מביט מבעד לחלון. "אם כך אולי לא יהיה עוד צורך בהחלטה שלנו", השיב לו ראש הממשלה שמעון פרס. ואולם גשם לא ירד אתמול והחלטת הממשלה המעניקה לשר החקלאות סמכויות חירום לקצץ בצריכת המים שרירה וקיימת. "כמו בכל התחומים גם במשק המים נוצר אוברדראפט כתוצאה ממשיכת יתר. חיו בתווה על חשבון שיעבוד העתיד", אמר השר גד יעקובי, ואריאל שרון הוסיף: "אבל לפחות בתחום הזה לא תוכלו לטעון שזה התחיל בשבע השנים האחרונות"...

יוסי מלמן

משאלת־לב

קודם שהזמין לבמה את מיכאל בר־זוהר עמד מזכ"ל המפלגה, ח"כ עוזי ברעם (בתמונה), לציין, כי הפנייה לכינוס המרכז אתמול חתומה על־ידי 104 חברי מרכז. אלא שהיה לו כשל־לשון והוא אמר: בשם 104 חברי־כנסת... באולם פרץ צחוק רם, וראש הממשלה שמעון פרס, שישב על הבמה, אמר לברעם, כי הוא מסתפק בחצי מהמספר שנקב.

*

ראש הממשלה שמעון פרס נשא את נאומו במרכז אתמול אחרי שמיכאל בר־זוהר ואפרים זינגר (זיני), מזכ"ל המשמרת הצעירה, הציעו לפרק את ממשלת האחדות. פרס לא רווה נחת מהנאום של בר־זוהר ובפתח דבריו העיר: "אני רוצה לברך את מיקי בר־זוהר על ניסוח דבריו. היה לו נאום טוב, וגם זה משהו". ברוח זו של מחמאות פתח מזכ"ל המפלגה עוזי ברעם את דבריו, אחרי נאום פרס. "אתה אולי ראש הממשלה היחיד המסוגל לנהל ממשלה כמו זאת", אמר ברעם. "ובפרפרזה על דבריך, גם זה משהו".

עליזה וולך

מבול

לא רק בכירים בישראל אוהבים לנסוע. גם בעלי תפקידים במערב גרמניה אינם בוחלים בכך. בשבועיים הבאים צפוי כאן "מבול" של פוליטיקאים ונציגים אחרים של הרפובליקה הפדראלית, יוהאנס ראו, מועמד הסוציאל־דמוקרטים לתפקיד הקנצלר בבחירות הכלליות בינואר הקרוב יגיע בסוף השבוע עם רעייתו ומפלגה גדולה שתכלול את שגריר גרמניה לשעבר בישראל, קלאוס שיץ סאורחו של ראש הממשלה, שמעון פרס, שעמד יועצ לפני צאתו של פרס לארה"ב. מטעם הסוציאל־דמוקרטים יגיעו בתחילת אפריל עוד שני חברי נשיאות: האנס קושניק שיברך את ועדת "העבודה" בשמו של וילי בראנדט והלגן ברנר, ראש ממשלת הסן, שיעשה כאן ביקור פרטי. על אלה תתוסף משלחת רמת־מעלה של ראשי המשק השיתופי הגרמני, נשיאים ונשיאים לשעבר של איגודים מקצועיים והנהלת קרן פרידריך אברט. גם הדמוקרטים הנוצרים אינם מפגרים: שר ההגנה מאנפרד ורנר יגיע לכאן וכך גם סגן שר החוץ החדש לין שמאנג האגן, ובאמצע מאי יגיע גם נשיא הבונדסטאג פיליפ יננינגר בראש משלחת הכוללת את סגניתו הסוציאל־דמוקרטית, אנמרי רנגר.

סוחרת בניירות ערך

סערה ציבורית חדשה בבריטניה בעקבות גילויי עתונות סוף השבוע כי ראש ממשלת בריטניה, מרגרט תאצ'ר (בתמונה), סוחרת בניירות ערך. לדברי ה"מייל" זוהי התנהגות חסרת תקדים מזה יובל שנים. הידיעות עוררו גל מחאות כאשר האופוזיציה תובעת הסבר מלא מראש הממשלה או לחילופין ועדת חקירה רשמית בנושא. ה"מייל" חשף עסקה במניות חברה אוסטרלית אשר נרכשו בשם מר ומרת תאצ'ר מדאונינג סטריט, וטוען כי מגי עשתה רווח נאה למדי בעסקה זאת. העתונים טוענים, כי התנהגות זאת עומדת בניגוד לכללים אשר נקבעו בזמנו על־ידי וינסטון צ'רצ'יל אשר קבע כי על השרים לוודא כי הם מנהלים את ענייניהם הפרטיים כך שלא יווצרו ניגודי אינטרסים עם תפקידם הרשמי.

דליה שרון, לונדון

לא אני

"זה לא אני", הגיב אתמול בצאתו מישיבת הממשלה שר המדע והפיתוח, גדעון פת (בתמונה). הוא התכוון לידיעה שהופיעה אתמול באחד העתונים לפיה שר חבר כנסת מהמפלגה הליברלית מנהלים משא ומתן על הצטרפות כתוכבה למערך. פת אמר ל"דבר": "נכון שמדי פעם כשאני עובר בפרוזדור הכנסת פונים אלי מהמערך ואומרים לי: בוא הצטרף אלינו, אבל זה הכל". אגב, במפלגת העבודה היו שלקחו את הפרסום ברצינות. כמה שרים במפלגה טענו: "אנו לא זקוקים לתגבורות של הליברלים לרשימתנו. אם הם רוצים להקים אתנו קואליציה זה סיפור אחר, אבל פרשת שידוך חדשה כמו זו של ח"כ אמנון לין ליצחק פרץ לא תחזור על עצמה".

יוסי מלמן

פעמיים בארה"ב

ראש הממשלה יסע לארה"ב גם בחודש יוני. מתברר כי שמעון פרס הוזמן ונענה להופיע בראשון לחודש יוני באורחות ערב חגיגית של ארגון הבונדס בוואשינגטון לציון מאה שנים להולדתו של דוד בן־גוריון. בניגוד לנסיעה בעוד שבועיים מקווה ראש הממשלה כי הפעם יצליח להיוועד עם נשיא ארה"ב רונלד רייגן.

יוסי מלמן

תגובות מנוגדות

אורי אבנרי, היו"ר המשותף של הנהלת הרשימה המתקדמת לשלום, וחנא סניורה, עורך העתון הערבי "אל פאג'ר" ומי שהיה מועמד אש"ף להשתתף במשלחת הירדנית־פלשתינית למו"מ על שלום, סיימו בסוף השבוע סיור משותף בארה"ב, שנמשך עשרה ימים. השניים קיימו יותר מ־50 אסיפות פומביות ופגישות מדיניות בוואשינגטון, ניו־יורק, בוסטון ובלטימור. בדיון שהשתתפות במועצה ליחסי חוץ בניו־יורק השתתפו גם מומחים אמריקאים לענייני המזרח התיכון. ההופעה המשותפת של ישראלי ופלשתיני עוררה תגובות מנוגדות. בוואשינגטון לבניו־יורק הוזמנו השניים למפגשים עם עובדים בכירים של הסטייט דיפרטמנט ועם ועדת בית הנבחרים לענייני המזרח התיכון. בוואשינגטון איימו קיצונים ערביים. חסידי חזית הסירוב הפרו־סורית, על עורך "אל פאג'ר" והסיתו בפניו: "גורלך יהיה כגורלו של זפר אל־מצרי". ואילו במסצ'וסטס העלה הסנאט על נס את פעולתם של השניים למען השלום.

בבית ראש הממשלה בירושלים נערכה במוצאי־שבת קבלת פנים חגיגית לכבודו של המנצח זובין מהטה שבימים אלה מלאו לו 50 שנה ו־25 שנים לעבודתו עם התזמורת הפילהרמונית. בין האורחים היו הנשיא חיים הרצוג ורעייתו אורה, שר הבטחון יצחק רבין ורעייתו לאה, השר אריאל שרון ורעייתו לילי, והשר יצחק נבון ורעייתו אופירה. וגם מתנת יום הולדת קיבל מהטה: תווים של "התקווה" חרוטים על מתכת מוזהבת, עם הקדשה בכתב ידו של ראש הממשלה. (צילום: יעקב סער, לשכת העתונות הממשלתית)

המדור נערך היום על־ידי עזרית נחמני

נטיה לעליות שערים בשוק המניות

מאת יהודה שר[illegible]

יום המסחר הראשון של השבוע עבר על שוק המניות [illegible] כשהמגמה הכללית [illegible] היתה יותר לעליות שערים.

[illegible]

מאה שערים

שערי המניות

בנקים מסחריים

שאינם בהסדר ההצמדה

אה.ה.ת. ש	15000	45.0	-150	-1.0	-40.0
הספנות 0.1	תב 1258	15869	+114	+10.0	+18371
הספנות א 0.5	923	4122			-190
בנק ספנות אופ'2	תב 914	4015	+110	+13.7	+17623
כללי לא בהסדר	30200	300			+3.0
בנק צפ' אמריק 1.	— הפסקת מסחר				
בנק צפ' אמריק 5.	— הפסקת מסחר				
בנק צפ' אמ אופ1	— הפסקת מסחר				
דנות א 1.0	— הפסקת מסחר				
דנות 5.0	— הפסקת מסחר				
הבינלאומי 5.0	3581	9914	+161	+4.7	+13735
פ.יב.י 0.5	8498	5051	+70	+2.0	+2520

כלולים בהסדר הצמדה

אידיבי רג 100.0	80120	484	-780	-1.0	-678
אידיבי ב 100.0	82800	4.0	-700	-8	-6.0
אידיבי בב 2.0א	510000	1.0			+1.0
אמדי 0.1	— הפסקת מסחר				
דיסקונט ב	102700	7.0	-1300	-1.3	-14.0
דיסקונט א	102100	292			+83.0
דיסקונט שה ב	12030	35.0	+80	+.7	+198
המזרחי ש	32950	335	-100	-.3	-130
המזרחי מ	32831	210	+300	+.9	+569
המזרחי שה 9	15360	20.0	+400	+2.7	+219
הפועלים מבב	120007	4.0	+2007	+1.7	+3.8
הפועלים ש	54400	458	-80	-.2	-60.0
הפועלים מ	54400	413			+558
כללי א 1.0	138250	118	+2500	+1.8	+215
כללי אופ 9	133820	1.0	+500	+.4	+23.0
כללי שה 5	105400	8.0	-2100	-2.0	-11.0
כללי שה 7	6800	16.0	+220	+3.3	+194
כלל 100.0	34550	1810			-88.0
כלל שה 9	46660	12.0	+460	+1.0	+283
כלל שה 11	13100	329	-150	-1.1	-375
מימון ומסחר 1.0	47200		+400	+.9	+25.0
מימון ומסחר 5.0	23719	2.0	+100	+.4	+48.0

בנקים למשכנתאות

אדנים 0.1	קו 5251		+250	+5.0	+820
לאומי משכנתאו' ש	3880	376	-212	-5.2	-437
לאומי משכנתאו' מ	3880	278	+109	+2.9	+652
כרמל ש	3500	11.0	+70	+2.0	+49.0
כרמל שה 1	2620	30.0	-101	-3.7	-54.0
בנין ב' 5.0	4850	128	+225	+4.9	+84.6
פת משכ ש	תב 980	1113	+49	+5.3	+1019
משכן ב ש	1910	574	+39	+2.1	+304
עצמאות 0.1	תב 5450	126	+466	+9.4	+391
טפחות מכוב ש	13485	18.0	+350	+2.7	+12.0
טפחות רג ש	11900	74.0	+550	+4.9	+64.0
טפחות שה 1	7000	1.0			-1.0
טפחות שה 2	3635	174	+173	+5.0	+589
יעסוד 1.0	קו 787		+37	+4.9	+2665
יעסוד 5.0	430	2023	+11	+2.6	+338
מירב 1.0	קב 2497		+119	+5.0	+3957

מוסדות מימון

שלטון א ש	— הפסקת מסחר				
החקלאות מבכ א	34700	4.8	+50	+.1	+8.8
החקלאות מבכ ג	— לא נסחר				
לאומי תעשיה א ש	תב 4600	733	-363	-7.3	-749
פתוח תעשיה מבב	— לא נסחר				
פת תעש בב ג	— לא נסחר				
פת תעש בכ בב	— לא נסחר				
פת תעש בכ גגו	— לא נסחר				
פת תעש בכ ד	— לא נסחר				
פת תעש בכ דד	— לא נסחר				
מרכז קבלנים 5.0	659	1756			-150
תיירות בב	— לא נסחר				
כלל לסינג 0.1א	8836	128	+421	+5.0	+213
כלל לסינג 0.5ב	תב 3474	605	+316	+10.0	+1024
כלל לסינג אג'ח1	10800	8.0	+189	+1.8	+33.0

ביטוח

אררט 0.1	קו 3706		+176	+5.0	+3570
אררט א 0.5	תב 2900	2161	+250	+9.4	+4537
בטוח משנה 0.1	יק 798		+38	+5.0	+617
בטוח משנה 0.5	תב 304	3718	[illegible]	+7.8	[illegible]
הדר 1.0	1911	1582	+70	+3.8	+1667
הדר 5.0	תב 1000	3176	+50	+5.3	+5326
הסנה ש	2710	5646	-95	-3.4	-9502
הפניקס 0.1	1265	1319	+84	+7.1	+2223
הפניקס 0.5	780	686	+15	+2.0	+69.0
המשמר-הדאל 1.0	תב 6310	222	+460	+7.9	+300
המשמר-הדאל 5.0	תב 2380	469	+180	+8.2	+831
ירדניה 0.1	— הפסקת מסחר				
ירדניה 0.5	— הפסקת מסחר				
מנורה 1.0	קו 6510		+310	+5.0	+150
מנורה 5.0	2460 *	80.0	+23	+.9	+44.0
* ביצוע חלקי 72.60%					
סהר ג 1.0	תב 4270	596	+557	+15.0	+1653
סקורטס 0.1	תב 2630	2681	+150	+6.1	+5031
צור ש	תב 1380	476	+74	+5.7	+1080
ציון החזקות 1.0	12405	30.0	+105	+.9	+15.0
ציון החזקות 5.0	תב 2772	230	+362	+15.0	+297

מסחר ושרותים

מסחר

אינטרקאמא 1.0	3415	69.0	+158	+4.9	+91.0
אינטרקאמא 5.0	1114	680	+6	+.5	+320
אינטרקאמא אופ 1	592	668			-6.0
מאיר עזרא 1.0	4000	150			-70.0
מאיר עזרא אופ 1	3700	25.0			-50.0
סונה 1.0	— הפסקת מסחר				
סונה 5.0	— הפסקת מסחר				
כלל סחר 1.0	3953	487	+152	+4.0	+718
קריסטל 1.0	קב 3109		+148	+5.0	+487

רסק 0.1	33000		-500	-1.5	-1.0
רסק 0.5	7450	29.0	-340	-4.4	-35.0
שופרסל א 2.0	4078	842	+50	+1.2	+1490
שופרסל ב 10.0	2456	1387	+5	+.2	+161

שרותים

דלק ג ש	4515	2085			-419
הראל 1.0	מו 2376		-125	-5.0	-105
הראל 5.0	תב 1073	303	+98	+10.1	+342
ספנות הספקה 0.1	קו 8335		+397	+5.0	+196
ספנות הספ' 0.5א	קו 3112		+148	+5.0	+293
קידר 0.1	תב 1078	335	+98	+10.0	+1582
קידר 1.0	285	8154	-15	-5.0	-10739
חברת החשמל 0.1	— הפסקת מסחר				
מוסכי קרובה 0.1	תב 2608	480	+340	+15.0	+1422
מוסכי קרובה 0.5	תב 992	2789	+90	+10.0	+4159
קונטרטיום 0.1	1002 *	390	+10	+1.0	+413
* ביצוע חלקי 70.00%					
קונטרטיום 0.5	467	652	-10	-2.1	-259
קופל 1.0	— הפסקת מסחר				
קופל אופ 1	— הפסקת מסחר				

מלונות ושרותי תיירות

גלי זוהר 1.0	תב 9500	10.0	+636	+7.2	+25.1
גלי זוהר 5.0	תב 3058	25.0	+278	+10.0	+104
מלונות דן 1.0	תב 3960	471	+360	+10.0	+922
מלונות דן 5.0	2791	505			-525
חוף האלמוג 0.1	3168	626			-133
כנס 1.0	תב 2310	35.4	+210	+10.0	+105
מלונות ירדן 1.0	תב 2878	332	-180	-5.9	-617
מלונות יהלום 1	— הפסקת מסחר				

מחשבים ושרותי מחשוב

דטה מיכון 1.0	קו 2240		+107	+5.0	+2586
ת.י.ג.ל 1.0	קו 11022		+525	+5.0	+125
יעקא 1.0	תב 3400	591	+300	+9.7	+789
יעקא אופ 1	2856	580	-60	-2.1	-491
כלל מחשבים 1.0	4254	97.0	+200	+4.9	+47.0
מ.ל.ל. 1.0	תב 5940	233	+540	+10.0	+211
מ.ל.ל. 5.0	תב 3160	415	+280	+9.7	+375
משוב מחשבים 1.0	תב 2000	153	-266	-11.7	-117
ניקוב מחשבים 1.	5000	73.0			-33.0
ניקוב מחשבים 5.	תב 2671	100	-141	-5.0	-527
תים מחשבים 1.0	תב 1650	657	+101	+6.5	+1255
תים מחשב אופ 1	15270	1.0			-2.0

מקרקעין ופיתוח

נדל"ן בינוי ופיתוח

אבגדום בינוי 1.0	קו 571		+27	+5.0	+12037
אבגדום בינוי 5.0	תב 500	419	+40	+8.7	+363
ארץ מבנים 1.0	קו 704		+34	+5.1	+1927
ארץ מבנים 5.0	338	6135			-3358
אזורים 1.0	3570	2905	-120	-3.3	-2932
אילנן 1.0	1148	758			-187
אילנן אופ 1	קו 1092		+57	+5.5	+641
אל-רוב 1.0	2460	63.0	+60	+2.5	+61.0
אל-רוב 5.0	קו 2201		+105	+5.0	+100
אפגניים 1.0	תב 1690	107	+119	+7.6	+307
אפגניים אופ 1	תב 1550	94.0	+236	+18.0	+219
אפריקה 0.1	39000	193	+500	+1.3	+326
אפריקה 1.0	27700	499	+780	+2.9	+653
ארזים 1.0	תב 1030	234	+70	+7.3	+340
ארלדן 0.1	1817	3252			+2616
ארלדן 0.5	1148	2115			-913
בן-יקר גת 1.0	2479	49.0			-54.0
ברגבייך 1.0	תב 3508	1854	-390	-10.0	-2304
ברגבייך 5.0	תב 2300	2275	-376	-14.1	-4724
דנקנר 1.0	3350	588	+120	+3.7	+721
דרוקר 1.0	תב 463	1476	-51	-9.9	-3065
דרוקר 5.0	343	1297			+49.0
דרוקר אופ 1	תב 302	3905	+51	+20.3	+5142
הדר 0.1	תב 4625	108	+420	+10.0	+274
הדר 0.5	תב 2500	62.0	+232	+10.2	+213
ה.ל.ב. 0.1	— הפסקת מסחר				
ה.ל.ב. 0.5	— הפסקת מסחר				
גבסים תבנין 1.0	— הפסקת מסחר				
גב-ים 0.1	4250	386	+150	+3.7	+273
גב-ים 0.5	2388	622			-862
הכשרת הישוב 1.0	44400	258	-440	-1.0	-235
ישפרו 0.1	תב 2820	5619	+367	+15.0	+12094
ישראלום 1.0	תב 6967	125	+633	+10.0	+213
ישרס 10.0	13261	797	+500	+3.9	+511
כהן פיתוח 1.0	8045	30.0	+364	+4.7	+6.0
כלל מילון 0.1	336	35554	+12	+3.7	+25142
לומיר 1.0	תב 2497	99.0	-160	-6.0	-97.0
לומיר 5.0	1160	628	-30	-2.5	-444
מ.ת.ב. 1.0	תב 1601	[illegible]	[illegible]	[illegible]	[illegible]
מאגרי בניה 1.0	תב 536	15921	+49	+10.1	+31982
מאגרי בניה אופ1	תב 408	5592	+68	+20.0	+23041
מדרל בנין 1.0	2185	174			-139
[illegible]	[illegible]	3687	[illegible]	[illegible]	[illegible]
מגדב 5.0	תב 583	2933	-60	-9.3	-3391
מר-לו 1.0	367	3846			-3595
מר-לו אופ 1	3200	3.0	-180	-5.3	-3.0
לוינשטין 1.0 במה	תב 504	2597	+46	+10.0	+2632
לוינשטין 5.0 במה	תב 145.0	31118	+11.0	+8.2	+47698
ליפשיץ 1.0	754	1561			-402
ליפשיץ 5.0	תב 330	2765	-18	-5.2	-1866
נאות אביב 0.5	תב 20000	106	+1100	+5.8	+186
נכסי אזורים 1.0	תב 5180	153	+470	+10.0	+1015
סהר החזקות 1.0	8900	44.0	+140	+1.6	+123
סהר החזקות 5.0	5900	125			+45.0
סוללבונה מבב א	— הפסקת מסחר				
סולל 1.0	2500	51.0	+100	+4.2	+119
סולל 5.0	1400	101	+50	+3.7	+86.0
עמר וסלע 1.0	811	533			+75.0
קיסריה 0.1	תב 1869	1284	-110	-5.6	-1070
קיסריה 0.5	811	1976			-1585
רובינשטיין 1.0	— הפסקת מסחר				
רובינשטיין 5.0	— הפסקת מסחר				
רומנבין 1.0	2319	1103			-1103
רומנבין 5.0	1400	371	+2	+.1	+14.0
רסקו מבול	קו 5523		+263	+5.0	+549
רסקו רג	5700	484	+101	+1.8	+62.0

חקלאות

מטעי הדר 0.1	תב 2415	703	+120	+5.2	+1099
מטעי הדר 0.5	1150	250	+52	+4.7	+599
מהדרין 0.1	5380	351			+133
נכסי הדרים 1.0	1142	4737	+40	+3.6	+1337
פרי אור 0.5	תב 2600	138	+184	+7.6	+386
שי-הר 5.0	7379	398	-250	-3.3	-388

תעשייה

מזון ומבק

אסאס 1.0	קו 1119		+53	+5.0	+1406
אסלנטיק 1.0	— הפסקת מסחר				
גולדפרוסט 1.0	תב 1485	598	+135	+10.0	+476
גולדפרוסט 5.0	מו 639		-34	-5.1	-2408
גולדפרוסט אופ 1	תב 625	109	+62	+11.0	+478
דובק מב ש	3168	1344	+100	+3.3	+1523
דובק מב מ	3138	628	+70	+2.3	+523
עלבל 1.0	1020	200	+28	+2.8	+268
עלבל 5.0	554	1183			-730
פרי-הה 1.0	2524	1779	-25	-1.0	-176
פרי-הה 5.0	1850	548	+35	+1.9	+322
טמפו בירה 1.0	11500	50.0	+500	+4.6	+66.0
טמפו בירה 5.0	תב 7400	54.0	-421	-5.4	-54.0
יכתר 1.0	1525	485	+11	+.8	+464
יכתר א 5.0	תב 735	847	-40	-5.2	-1747
מן 1.0	קו 10027		+477	+5.0	+50.0
מן 5.0	תב 5050	12.0	-350	-6.5	-6.0
סנפרוסט 1.0	5500	183	+123	+2.3	+43.0
עלית 0.1	13950	108	-300	-2.1	-103
עסיס ב 0.5	34114	80.0			-9.0
שלמה אנגל 1.0	1805	311	+5	+.3	+17.0
שמן מבכל ש	תב 4800	150	-300	-5.9	-281

טקסטיל והלבשה

ארגו 1.0	717	1644	-20	-2.7	-2215
אופים 1.0	תב 1680	214	+153	+10.0	+314
אופנת ברוך 1.0	תב 1689	248	+128	+7.7	+218
אופנת ברוך 5.0	תב 986	431	+128	+14.9	+541
אפתן 1.0	— הפסקת מסחר				
אפתן אופ 1	— הפסקת מסחר				
ארגמן רג ש	תב 7246	533	+600	+9.0	+1167
דלתא-גליל 1.0	4350	377	+100	+2.4	+436
דלתא-גליל א 3.0	3250	492	+110	+3.5	+912
מטוויות מאוחד 1.	1380	62.5	-20	-1.4	-68.1
מטוויות מאוחד 5.	תב 714	450	+65	+10.0	+336
מטוויות אופ 1	תב 495	258	+65	+15.1	+1027
ויסלטו 1.0	3158	655			-66.0
ויסלטו 5.0	תב 2469	190	-274	-10.0	-677
ורדינון 1.0	4443	364	-150	-3.1	-345
זיקית 1.0	תב 6270	340	+570	+10.0	+368
זיקית 5.0	תב 4580	1186	+416	+10.0	+1503
טיב-טוב 1.0	— הפסקת מסחר				
טיב-טוב אופ 1	— הפסקת מסחר				
לודזיה 0.1	תב 1870	130	+170	+10.0	+447
לודזיה 0.4	765	2197	-5	-.7	-324
ליגת 1.0	894	2489			+743
מים גליק 1.0	546 *	202	-29	-5.0	-113
* ביצוע חלקי 87.20%					
מקס 0.1	23880	28.0	+1137	+5.0	+26.0
מקס 0.5	תב 7400	207	+400	+5.7	+381
עיט 1.0	8600	93.0	-16	-.2	-84.0
עיט 5.0	4597	104	+20	+.4	+156
עמק 1.0	תב 2074	768	+189	+10.0	+1795
פולגת א 0.1	8015	695			-6.0
פולגת ב 0.4	6070	1715	+200	+3.4	+1905
פוליגון א 0.5	4055	270	+70	+1.8	+816
פרגוד 1.0	1416	367			-276
גבוד סבירנה בעמ	14900	169			-349
תעש רוגוזין 1.0	3100	681			-74.0

מתכת ומוצריה

אוקטגון 5.0	1625	486			-120
אורדן 10.0	9910	132	+20	+.2	+109
אורדן 50.0	8448	50.0	-100	-1.2	-45.0
כבלים ש	13250 *	4.0	-250	-1.9	-16.0
* ביצוע חלקי 55.50%					
התכוף 1.0	9600	11.0	+294	+3.2	+8.0
התכוף 5.0	5722	50.0	+200	+3.6	+106
קפסמאות פת 1.0	949	4471			-270
קפסמאות פת 5.0	724	1288			-441
מרכן 1.0	535	350	-20	-3.6	-41.0
מרכן אופ א	460				-1.0
מתכת סדום 1.0	תב 1890	117	-210	-10.0	-57.0
מתכת סדום אופ 1	940	260	-50	-5.1	-1989
כללי ציון 1.0	תב 2000	1032	-130	-6.1	-699
כללי ציון 5.0	850	4000	+23	+2.8	+1481
כללי ציון אופב	730	1662	+15	+2.1	+514
קרמני 1.0	727	967			-433
קרמני 5.0	364	2760	+8	+2.3	+266
נחושתן 0.1	תב 16469	73.0	+2148	+15.0	+156
נחושתן 0.5	6000	49.0	+170	+2.9	+38.0
עדיד 3.0	תב 1903	2770	+150	+8.6	+2222
מקר מלדה 1.0	תב 4771	165	-530	-10.8	-755
קינג 1.0	980	539			+197
קינג 5.0	595	1032	-5	-.8	-173
קליל 1.0	3016	124	+116	+4.0	+88.0
קליל 5.0	תב 1462	455	-120	-7.6	-793
שלדות 5.0	1722	221	+32	+1.9	+47.0
תעשיות לכיש 1.0	987	568	-1	-.1	-113
תעשיות לכיש 5.0	496	904	-1	-.2	-55.0

חשמל, אלקטרוניקה ואופטיקה

אלביט 3.0	400000	5.0			+1.0
אלקו 0.1	תב 4000	212	+210	+5.5	+87.0
אלקו 0.25 ש	תב 2500	432	+150	+6.4	+546
אלקו 0.25 מ	2431	28.0	-130	-5.1	-98.0
אלקטרה 0.1	12850	32.0	-650	-4.8	-34.0
אלקטרה א 0.5	6566	12.0	-20	-.3	-37.0
אלרון 3.0	385000	22.0	+10000	+2.7	+53.0
אריה 1.0	30193	329	+1438	+5.0	+162
כלל תעש אלקטרו	2600	1711	+68	+2.7	+1358
ספקטרוניקס 1.0	1814	1040			+222
ספקטרוניקס 5.0	1130	589			-313
פייכטנגר 1.0	תב 1695	919	+95	+5.9	+906
פייכטנגר 5.0	840	898	+14	+1.7	+1103
ציקלון 1.0	תב 4257	566	+387	+10.0	+1187
ציקלון 5.0	2680	269			-286
קנבשטין אורלד 1.	3205	63.0			-19.0
קנבשטין אורלד 5.	2010	217	+54	+2.8	+84.0
ת.א.ת. 1.0	3600	395	+150	+4.4	+139
ת.א.ת. 5.0	1634	1175			-430
ת.א.ת. אופ 1	13612	39.0	-300	-2.2	-17.0
תדאה 1.0	5630	244	+254	+4.7	+324

מוצרי בניה

אר.פ.כלל בנין 1.	4710	868	+220	+4.9	+653
אלקטל 5.0	5957	84.0			-6.0
אקרשטיין 1.0	1380	655	-70	-4.8	-1000
אקרשטיין 5.0	1100	2375	-43	-3.8	-105
בטון תדיר 1.0	תב 13231	42.8	+1203	+10.0	+46.7
בטון תדיר 5.0	— הפסקת מסחר				
בר-טון 1.0	יק 2655		+126	+5.0	+356
בר-טון 5.0	תב 751	823	+68	+10.0	+676
המסלול 1.0	— הפסקת מסחר				
המסלול 5.0	— הפסקת מסחר				
פרומאסכוס 1.0	תב 6558	16.0	+596	+10.0	+35.0
פרומאסכוס 5.0	תב 1816	485	+87	+5.0	+174
מ.ל.מ. 1.0	1200	1010			-255
ב.ל.מ. 5.0	תב 675	800	+61	+9.9	+723
מודול השק בתעש	תב 3762	672	+360	+10.6	+1829
מזאיקה ולפמן 1	— לא נסחר				
מזאיקה ולפמן 5	— לא נסחר				

כימיה, גומי ופלסטיק

אגן 5.0	17838	58.0	-450	-2.5	-247
אליאנס ב 200.0	קו 1137		+54	+5.0	+2729
גל תעשיות 1.0	תב 8050	216	+724	+9.9	+328
גל תעשיות 5.0	3570	189	+10	+.3	+110
דקסטר 1.0	2908	232	-84	-2.8	-113
דשנים 0.1	תב 10451	42.0	+950	+10.0	+87.0
דשנים 0.5	תב 3800	817	+190	+5.3	+518
חיפה כימיקל 10.0	895	4060	+42	+4.9	+10051
טבע ש	50100	83.0	+100	+.2	+9.0
טבע אופ 4	44600	15.0			-18.0
ליפסקי 1.0	1470	1010	-80	-5.2	-701
ים המלח 0.1	13501	2807	+231	+1.7	+3505
פטרוכימיים 10.0	356	28833	+10	+2.9	+37237
מקסימה 1.0	5000	83.0	+230	+4.8	+11.0
מקסימה 5.0	2152	562	+50	+2.4	+204
נגב כימיקל 1.0	קו 3150	[illegible]	+150	+5.0	+867
סנו 1.0	7031	[illegible]			-9.0
סנו 5.0	4750	79.0			-38.0
קים כימיקל 1.0	תב 5335	302	+485	+10.0	+272
ת.ב.ל. 1.0	3548	661	[illegible]	[illegible]	[illegible]
ת.ב.ל. 5.0	875	505	+5	+.6	+78.0
תיא 5.0	4450	13.0	-150	-3.3	-13.0
פרוטארום 10.0	9571	126			-5.0
תרד א 5.0	תב 3350	240	+166	+5.2	+501

עץ ומוצריו, נייר ודפוס

דפרון 1.0	תב 4050	123	+250	+6.6	+81.0
דפרון 5.0	1998	40.0			-80.0
ת.ב.ק. 1.0	2540	100	-25	-1.0	-4.0
ת.ב.ק. אופ 1	תב 2336	54.0	-150	-6.0	-164
יפה 1.0	3969	3.0			-3.0
לבידי אשקלון 1.	תב 482	3226	+43	+9.8	+4731
לבידי אשקלון אופ1	687	385	+6	+.9	+344
מילכ ב 0.5	תב 24502	34.0	-2723	-10.0	-52.0
מפעלי ניר 10.0	168550	137	+4000	+2.4	+96.0
סקאנדיה 1.0	תב 1980	800	+180	+10.0	+770
רים 0.1	3237	130	+154	+5.0	+73.0
רים 0.4	1916	562	+90	+4.9	+667
תעל ב 0.2	תב 10510	197	-1166	-10.0	-245

תעשיות שונות

אלומית 1.0	3356	91.0			-352
אלומית 5.0	2425	90.0	+115	+5.0	+102
אבריך 1.0	2600	137	+50	+2.0	+223
אבריך 5.0	תב 1496	881	+136	+10.0	+1827
אבריך אופ א	קו 786		+136	+20.9	+823
חמישה יוד 1.0	8040	162	+160	+2.0	+84.0
דיקה 1.0	תב 5426	88.5	+339	+6.7	+110
דיקה 5.0	תב 2650	119	+145	+5.8	+76.4
ה.ג.פולק 1.0	6800	89.0	-150	-2.2	-133
ה.ג.פולק 5.0	3423	307	+100	+3.0	+194

השקעות תעשיה

מרכזית ב 0.1	6050	502			-200
כור כב' 1.0	4770000	.2	+40000	+.9	+.2
כלל תעשיות 1.0	1453	13727			-2169
מאגרי טכנולוגיה	תב 519	1993	+31	+6.4	+2109
מאגרי טכנו אופ 1	428	2022	+13	+3.1	+1476

חברות להשקעה

השקעה ואחזקות

אמניקו ש	4665	241			-109
אידיבי פתוח 2.0	3618	2722	+54	+1.5	+1354
אינקובה 0.1	1430	646	+15	+1.1	+547
אינקובה 0.5	תב 776	910	+71	+10.1	+2160
אלגר ש	תב 6008	543	+630	+11.7	+945
אלגר מ	תב 6391	48.0	+834	+15.0	+580
ארזן ש	2755	1960	+100	+3.8	+604
ארזן מ	2897	942			+195
אמישר כב' 1.0	— הפסקת מסחר				
אפיק 1.0	— הפסקת מסחר				
אפיק 5.0	— הפסקת מסחר				
גואלת 1.0	1287	110			-77.0
חברה לישראל 1.0	תב 6602	474	+600	+10.0	+757
חברה לישראל 5.0	תב 3480	667	+174	+5.3	+979
הלפסון 0.1	תב 66000	3.0	+4000	+6.5	+16.9
הלפסון 1.0 ש	תב 20790	76.0	+990	+5.0	+42.0
אמפא א 0.5	8330	139	+160	+2.0	+23.0
פועלים השק ש	תב 4010	741	+96	+2.5	+1283
לאומי השק 0.1	תב 4845	433	+230	+5.0	+750
דיסקונט השק ש	2158	5086	+30	+1.4	+5348
מזרחי השק ש	קו 15082		+718	+5.0	+311
מזר השק אגח 124	תב 12100	91.0	+605	+5.3	+90.0
חירון 1.0	תב 2000	375	+129	+6.9	+494
חירון 5.0	680	4287	+29	+4.5	+1991
יצוא ש	תב 8650	377	+450	+5.5	+244
ירדן א 0.1	תב 2580	614	+151	+6.2	+615
כלל ישראל 10.0	2432	1562			-1578
כלל ישראל 50.0	1827	351	+30	+1.7	+316
לנדיס 0.1	תב 8100	59.0	+700	+9.5	+71.0
לנדיס 0.5	תב 2210	384	+150	+7.3	+631
מגור 0.1	תב 520	1412	-48	-8.5	-4826
מגור א 0.5	355	1856	-16	-4.3	-8129
עוז השק ב 0.1	2290	100	-76	-3.2	-330
עוז השק ג 0.5	קו 979		+47	+5.0	+4184
כן השק ש	17428	235	+400	+2.4	+417
פמה א 0.1	10114	364			-29.0
פמה 0.5	4265	1017			-365
פריון ב 2.5	2305	1002	+5	+.2	+226
שחל (נאריה) 1.0	— הפסקת מסחר				
שחל (נאריה) אופ ב	— הפסקת מסחר				
שחל (נאריה) שה 1.	— הפסקת מסחר				

מחקר ופיתוח

אמצעים מתוחכמים	— הפסקת מסחר				
כליל טכנולוגיות	515	8164	+18	+3.6	+2490

דלק ונפט

דלק חיפושי נפט 1.	2705	816	+15	+.6	+142
דלק חיפושי נפט 5.	1250	1186			+423
דלק נפט אופ 2	700	4355	+30	+4.5	+4676
פז חיפושי נפט	10700	90.0	+455	+4.4	+229
מראויל 1.0	1818	3.0	-18	-1.0	-4.0
מראויל 5.0	קב 671		+32	+5.0	+1289
י.ג.נ.ל. 5.0	1185	914			-30.0
מ.ג.נ. 1.0	תב 1800	137	+100	+5.9	+134
מ.ג.נ. 5.0	738	633			-765
סיסמיקה 1.0	— הפסקת מסחר				
סיסמיקה 5.0	— הפסקת מסחר				
סיסמיקה אופ 1	— הפסקת מסחר				
מראויל ב 0.3	3025	1017			-34.0
צפון אמר נפט 1.	245	2588	-4	-1.6	-142
צפון אמר נפט 5.	תב 191.0	3664	+16.0	+9.1	+3718
צפון אמר נפט אופ2	תב 456	1065	-50	-9.9	-1457
נפטא ש	935000		-15000	-1.6	-1.0

נסחרות במט"ח

גזית מ	תב 248	25.0	+25	+10.2	+960

שערי מטבע חוץ ביום 24.3.86

המטבע		בנקאים				העברות והמחאות			
[illegible]	[illegible]	[illegible]	[illegible]	[illegible]	[illegible]	[illegible]	[illegible]	[illegible]	[illegible]

דולר יציג: 1.4880

דולר נוסעים: 1.7651

דולר שחור: 1.61-1.62

שערי אגרות חוב

הסדרה	השער	השינוי בנק'
4% מלווה פיתוח (100% הצמדה)		
ש4001	485000.0	
ש4002	480000.0	
ש4003	470000.0	
ש4004	488014.0	
4.25% מלווה מדינה (שקלי)		
ק-301 תשואה 4.26%		
4101	272.0	+6.7
ק-302 תשואה 4.68%		
4102	107.4	-1.5
4103	103.0	-1.5
4104	99.6	-1.5
ק-311 תשואה 5.20%		
4201	89.4	+.8
4202	87.7	+.8
ק-321 תשואה 4.81%		
4301	99.1	+.2
4302	94.3	+.2
4303	93.5	+.2
4304	91.9	+.1
3% מלווה מדינה (גליל)		
ק-201א תשואה 2.50%		
ש3601	31202.0	+177.0
ק-201ב תשואה 2.50%		
ש3602	28759.0	+118.0
2027 א תשואה 2.38%		
ש3603	26887.0	+48.0
ק-202ב תשואה 2.50%		
3604	24027.0	-114.0
ק-203 תשואה 2.69%		
ש3605	21754.0	+36.0
ש3606	20493.0	+34.0
ש3607	19044.0	+31.0
ש3608	18020.0	+30.0
ק-204 תשואה 2.76%		
ש3609	17104.0	+75.0
ש3610	15423.0	+65.0
ש3611	15197.0	+68.0
ש3612	14752.0	+66.0
ק-205 תשואה 2.78%		
3613	13864.0	+22.0
ש3614	13305.0	+22.0
ש3615	12282.0	+20.0
ש3616	11241.0	+19.0
ק-206 תשואה 2.91%		
ש3617	10528.0	+168.0
ש3618	9988.0	+162.0
ש3619	9188.0	+152.0

הסדרה	השער	השינוי בנק'
ק-207 תשואה 2.84%		
ש3620	8714.0	+154.0
ש3621	8277.0	+149.0
ש3622	7462.0	+134.0
ק-208 תשואה 3.24%		
ש3623	6991.0	-90.0
ש3624	6580.0	-85.0
ק-209 תשואה 3.34%		
ש3625	5975.0	+10.0
ש3626	5524.0	+10.0
ש3627	5120.0	+9.0
ק-210 תשואה 3.46%		
ש3628	4677.0	+8.0
ש3629	4380.0	+8.0
ש3630	4138.0	+7.0
ק-211 תשואה 3.17%		
ש3631	3867.0	+77.0
ש3632	3641.0	+74.0
ש3633	3438.0	+71.0
ק-212 תשואה 3.14%		
3634	3033.0	+4.0
ש3635	2927.0	+5.0
ש3636	2818.0	+5.0
ק-213 תשואה 3.53%		
ש3637	2579.0	+41.0
ש3638	2400.0	+39.0
ש3639	2195.0	+35.0
ק-214 תשואה 3.55%		
ש3640	1806.0	+15.0
ש3641	1563.0	+13.0
ק-215 תשואה 3.38%		
3642	1413.0	+2.0
ש3643	1225.0	+2.0
ק-216 תשואה 3.03%		
3644	1119.0	+27.0
3645	1009.0	+24.4
4.25% מלווה מדינה (גליל)		
ק-341 תשואה 5.46%		
3826	82.9	+.2
ק-251 תשואה 3.67%		
3701	872.4 *	+26.9
ק-252 תשואה 4.23%		
3702	ק 642.3	+19.6
ק-253 תשואה 4.51%		
3703	557.6	+12.6
3704	477.2	+10.9
ק-261 תשואה 4.70%		
3751	247.7	+3.2
ק-262 תשואה 4.72%		
3752	99.5	-1.1
3753	95.2	-1.1

הסדרה	השער	השינוי בנק'
ק-263 תשואה 4.58%		
3754	87.3	+2.5
ק-271 תשואה 4.83%		
3901	91.3	+1.1
3902	86.9	+1.0
3903	86.1	+1.0
3904	84.7	+1.0
4% מלווה פיתוח (90% הצמדה)		
ש3105	— הפסקת מסחר	
ש3106	244600.0	+1400.0
ש3107	244400.0	+3490.0
ש3108	231200.0	+3500.0
ש3109	227000.0	+1950.0
ש3110	225200.0	+500.0
ש3111	220497.0	+1097.0
ש3112	218001.0	
ש3113	219700.0	
ש3114	212300.0	
ש3115	210350.0	+250.0
ש3116	204700.0	+2600.0
ש3117	214200.0	+2200.0
ש3118	204000.0	+600.0
7%-6%-4% מלווה פיתוח ומדינה (80% הצמדה)		
ש3201	173600.0	
ש3202	172900.0	
ש3203	170800.0	
ש3204	166600.0	+100.0
ש3205	163500.0	
ש3206	163800.0	+3600.0
ש3210	160700.0	+200.0
ש3211	156900.0	+200.0
ש3212	157500.0	+4500.0
ש3213	147000.0	+400.0
ש3214	140600.0	
6%		
ש3501	141000.0	
ש3502	138500.0	
ש3503	123800.0	
ש3504	122000.0	
ש3505	120000.0	
7%		
ק-701 תשואה 3.60%		
ש3521	121142.0	+714.0
ש3524	114538.0	+700.0
ק-702 תשואה 4.00%		
ש3522	115455.0	+350.0
ש3523	108991.0	+300.0
ק-703 תשואה 4.11%		
ש3525	111240.0	+195.0
ש3526	111005.0	+196.0

הסדרה	השער	השינוי בנק'
ש3590	28965.0	+175.0
ש3595	27576.0	+169.0
5% מלווה פיתוח ומדינה (בריבית צמודה צבורה)		
ק-101 תשואה 4.10%		
ש2001	117136.0	-1085.0
ש2002	116787.0	-1091.0
ק-102 תשואה 4.40%		
ש2003	111831.0	-832.0
ק-103 תשואה 4.01%		
ש2004	113206.0	-358.0
ק-104 תשואה 3.80%		
ש2005	106755.0	+866.0
ש2006	110054.0	+935.0
ש2007	107930.0	+918.0
ק-105 תשואה 3.80%		
ש2008	107107.0	-304.0
ש2012	104768.0	-316.0
ש2015	102010.0	-326.0
ק-106 תשואה 3.52%		
ש2009	108905.0	+187.0
ק-107 תשואה 3.80%		
ש2010	107663.0	+1160.0
ש2011	105573.0	+1140.0
ש2013	105435.0	+1171.0
ש2014	102732.0	+1145.0
ק-108 תשואה 3.85%		
ש2016	103276.0	+1169.0
ש2018	100549.0	+1174.0
ש2021	97243.0	+1172.0
ק-109 תשואה 3.40%		
ש2017	100962.0	+614.0
ש2019	100684.0	+628.0
ש2020	97736.0	+610.0
ק-110 תשואה 1.45%		
ש2022	96393.0	+150.0
ק-111 תשואה 3.64%		
ש2023	92137.0	+159.0
ק-112 תשואה 3.15%		
ש2024	ק 87048.0	+1722.0
ש2027	83942.0	+1710.0
ש2031	77678.0	+1676.0
ק-113 תשואה 3.75%		
ש2025	86283.0	-171.0
ש2026	85980.0	-172.0
ק-114 תשואה 3.90%		
ש2028	82799.0	-1243.0
ש2030	78689.0	-1222.0
ק-115 תשואה 2.80%		
ש2029	80463.0	-418.0
ש2033	74086.0	-414.0
ש2035	68014.0	-409.0
ק-116 תשואה 2.97%		
ש2032	ק 78531.0	+2300.0
ש2034	ק 74188.0	+2228.0
ש2036	ק 68098.0	+2079.0
ק-117 תשואה 2.20%		
ש2037	ק 67934.0	+1928.0
ש2052	ק 57125.0	+1746.0
ק-118 תשואה 3.60%		
ש2038	65739.0	-933.0
ש2040	63263.0	-928.0
2051	59820.0	-903.0
ק-119 תשואה 2.80%		
ש2039	64343.0	+106.0
ש2041	60913.0	+101.0
ק-120 תשואה 1.90%		
ש2053	58038.0	+92.0
ק-121 תשואה 0.68%		
ש2054	55417.0	+82.0
ש2056	51369.0	+76.0
ש2058	46811.0	+70.0
ש2060	43256.0	+64.0
ק-122 תשואה 2.79%		
ש2055	52136.0	+87.0

הסדרה	השער	השינוי בנק'
ש3527	108784.0	+192.0
ש3528	105830.0	+186.0
ק-704 תשואה 4.10%		
ש3529	105566.0	+186.0
ש3530	103098.0	+182.0
ש3531	102757.0	+181.0
ש3532	99747.0	+176.0
ש3533	99536.0	+176.0
ש3534	93849.0	+165.0
ק-705 תשואה 4.03%		
ש3535	94087.0	+98.0
ש3539	88585.0	+91.0
ק-706 תשואה 4.15%		
ש3536	93708.0	+166.0
ש3537	93596.0	+165.0
ש3538	88094.0	+155.0
ש3540	87853.0	+156.0
ש3541	84883.0	+150.0
ש3542	84701.0	+150.0
ש3543	80558.0	+142.0
ק-707 תשואה 4.10%		
ש3544	80730.0	+141.0
ש3546	78686.0	+139.0
ש3547	78498.0	+139.0
ש3548	78404.0	+138.0
ש3550	74272.0	+131.0
ש3551	73962.0	+105.0
ק-708 תשואה 4.15%		
ש3545	78420.0	+138.0
ש3549	74019.0	+131.0
ש3552	67878.0	+98.0
ש3554	70738.0	+125.0
ש3555	70738.0	+125.0
ק-709 תשואה 4.16%		
ש3553	67454.0	+96.0
ש3571	60968.0	+107.0
ק-710 תשואה 4.10%		
ש3556	67494.0	+118.0
ש3558	67352.0	+118.0
ש3559	64963.0	+114.0
ש3560	61441.0	+108.0
ש3561	61257.0	+107.0
ק-711 תשואה 4.08%		
ש3557	67955.0	-32.0
ש3572	61678.0	-37.0
ק-712 תשואה 4.05%		
ש3573	61366.0	-168.0
ש3574	56582.0	-155.0
ש3577	56498.0	-161.0
ש3578	52185.0	-150.0
ק-713 תשואה 4.06%		
ש3575	56363.0	+14.0
ש3576	56196.0	+14.0
ש3579	51829.0	+11.0
ק-714 תשואה 3.24%		
ש3580	49495.0	+1428.0
ש3581	45010.0	+1330.0
ש3582	41503.0	+1254.0
ש3583	38567.0	+1192.0
ק-715 תשואה 4.00%		
ש3584	35718.0	+63.0
ש3585	33840.0	+59.0
ש3586	30623.0	+43.0
ש3588	31925.0	+56.0
ק-716 תשואה 3.90%		
ש3587	30801.0	-2.0
ש3591	29298.0	+9.0
ש3592	29263.0	+8.0
ש3593	29211.0	+8.0
ק-717 תשואה 4.00%		
ש3589	29148.0	+217.0
ש3594	27768.0	+209.0
ש3596	26519.0	+204.0
ש3597	26424.0	+203.0
ק-718 תשואה 4.06%		

הסדרה	השער	השינוי בנק'
ש2057	48245.0	+80.0
ש2059	43864.0	+73.0
ק-123א תשואה 0.10%		
ש2061	34841.0	+50.0
ק-123ב תשואה -0.33%		
ש2062	32397.0	+235.0
ק-123ג תשואה -0.27%		
ש2063	30931.0	+43.0
דולרים		
ם 16	— הפסקת מסחר	
ם 17	102.4	-.1
ם 18	104.0	19/03
ם 19	103.5	+.5
ם 20	104.1	+1.0
ם 21	103.0	
ם 22	100.4	
ם 23	92.5	-.4
ש24	91.0	
ש25	92.2	+.6
ש26	91.2	
ש27	90.4	
ש28	94.0	-.8
ש29	94.0	-.1
ש30	94.6	
ש31	100.0	
32	95.5	
33	99.0	03/03
34 מר"ג	101.3	-3.1
אגרות חוב צמודות לדולר (100% הצמדה)		
מ ן פ		
אלביט	200.5	+.5
כום אלתא	1165.0	
כום אלסינט	— הפסקת מסחר	
ת רסק' 178	104.0	+.5
"ארמון" צמוד דולר ריבית קבועה		
ק-601 תשואה 5.04%		
סד' 2501	160.2	+.6
סד' 2502	157.5	+.7
סד' 2503	152.5	+.6
ק-602 תשואה 4.60%		
סד' 2504	152.5	+1.4
סד' 2505	146.7	+1.5
ק-603 תשואה 4.65%		
סד' 2506	141.7	+.9
סד' 2507	136.8	+.9
ק-604 תשואה 4.40%		
סד' 2508	102.3	+1.3
"ירמון" צמוד דולר ריבית קבועה		
ק-901 תשואה 6.86%		
7001	243.5	+1.6
7002	236.3	+1.4
ק-902 תשואה 7.20%		
7003	222.9	+.1
7004	206.2	+.1
ק-903 תשואה 6.42%		
7005	197.7	+5.8
ק-904 תשואה 6.90%		
7006	183.4	+2.5
ק-905 תשואה 6.75%		
7007	172.0	+1.5
7008	163.4	+1.4
ק-906 תשואה 6.90%		
7009	157.5	+1.6
ק-907 תשואה 7.06%		
7010	152.6	+1.4
ק-908 תשואה 7.10%		
7011	144.0	+1.2
7012	139.0	+1.2
ק-909 תשואה 7.12%		
7013	131.3	+1.2

הסדרה	השער	השינוי בנק'
ק-910 תשואה 7.10%		
7014	114.4	+1.2
ק-911 תשואה 7.28%		
7015	94.7	+.9
7016	97.1	+1.0
7017	96.4	+.9
7018	96.2	+.9
7019	96.6	+.9
7020	96.4	+.9
7021	95.5	+.9
7022	95.2	+.9
ק-951 תשואה 7.36%		
7201	94.4	-.3
7202	93.0	-1.5
"אלברט" צמוד דולר ריבית משתנה		
ק-801 תשואה 1.84%		
ש6101	12488.0	+105.0
ק-802 תשואה 2.26%		
ש6102	7461.0	-2.0
ק-803 תשואה 2.35%		
ש6103	6726.0	-80.0
ק-804 תשואה 2.50%		
ש6104	6149.0	-41.0
ש6105	5818.0	-39.0
ק-805 תשואה 2.43%		
ש6106	5673.0	-1.0
ש6107	5464.0	-1.0
ק-806 תשואה 2.52%		
ש6108	3953.0	-6.0
ש6109	3743.0	-6.0
ש6110	3681.0	-6.0
ק-807 תשואה 2.48%		
ש6111	3090.0	-1.0
ש6112	2997.0	-1.0
ק-808 תשואה 2.56%		
ש6113	2021.0	-7.0
ק-821 תשואה 2.96%		
ש6151	806.5	+18.3
ש6152	772.6	+17.6
ק-822 תשואה 2.99%		
ש6153	676.2	+13.1
ש6154	664.1	+12.8
ק-823 תשואה 2.76%		
ש6155	437.9	+12.7
ק-824 תשואה 3.00%		
ש6156	347.2	+9.4
ק-825 תשואה 3.00%		
ש6157	260.9	-.1
ש6158	247.2	-.1
ק-826 תשואה 3.00%		
6159	208.9	+5.5
ק-827 תשואה 3.04%		
6160	195.4	+4.6
6161	189.1	+4.5
ק-828 תשואה 3.14%		
6162	169.4	+4.7
ק-829 תשואה 3.40%		
6163	154.0	-.1
6164	147.8	
ק-830 תשואה 3.36%		
6165	139.5	
ק-831 תשואה 3.27%		
6166	135.1	+.1
6167	131.3	
6168	129.3	
ק-832 תשואה 3.24%		
סד' 6169	121.8	+2.8
ק-833 תשואה 3.16%		
6170	115.5	+1.4
ק-834 תשואה 2.98%		
6171	84.0	+2.4
6172	82.9	+2.3
ק-851 תשואה 3.35%		
6801	66.2	+.1

שערי קרנות נאמנות

שם הקרן	מחיר היחידה	מחיר הפדיון	שם הקרן	מחיר היחידה	מחיר הפדיון
[illegible]	[illegible]	[illegible]	[illegible]	[illegible]	[illegible]

פק"מ נייד
השקעה כדאית לטווח קצר בריבית משתנה
ריבית פק"מ ל-7 ימים או ריבית במרווח קבוע מה פריים. הגבוה מבין השניים
בנק לאומי

מבוי סתום ביוזמה להטיל מס על הלוואות לא צמודות

בלחץ הקונצרנים הגדולים דחתה ועדת הכספים של הכנסת את התקנות המחמירות שהוצעו על ידי נציבות מס הכנסה

מאת דרור שרביט

יוזמת מס הכנסה להטיל מס על הפרש הריבית של הלוואות שלא ניתנו בהצמדה למדד, נקלעה למבוי סתום, זאת לאחר שוועדת הכספים של הכנסת לא אישרה את התקנות המוצעות. דחיית התקנות נעשתה בלחצם של הקונצרנים הגדולים במשק.

כל המומחים של הקונצרנים הגדולים במשק גויסו למאבק נגד התקנות המוצעות על ידי מס הכנסה. ההערכה היא שאישור התקנות יחייב את הקונצרנים במס נוסף של עשרות מיליוני דולרים. בדיון שהתקיים בשבוע שעבר בוועדת הכספים של הכנסת בנושא זה הופיעו נציגי "כלל", "כור", חברת העובדים ואי. די. בי.

את ההתנגדות לתקנות המוצעות הובילו בוועדת הכספים של הכנסת, יו"ר הועדה ח"כ אברהם שפירא וח"כ חיים רמון. בקרב פקידים ממשלתיים נשמעה ביקורת נגד ח"כ רמון "היוצא להגנת הקונצרנים הגדולים במשק", זאת בשעה שהוא מנהל מאבק נגד הפרטת המיסוי הסוציאלי.

העיכוב באישור התקנות האמורות גורם בינתיים לשיבושים בהכנת מאזני הקונצרנים הגדולים. ב"כלל" הוחלט לעכב את הכנת המאזנים עד להתבהרות התמונה בתחום זה אך ב"כור" ממשיכים להכין מאזנים כרגיל.

התקנות העוסקות בקביעת שיעור הריבית על הלוואות, או בשכון המקצועי 3 (י) מחייבות במס בשיעור של 60 אחוז, ללא זכות לפטור, לניכוי או לקיזוז כלשהם על הלוואות שהריבית עליהן היתה נמוכה משיעור עליית המדד. עם זאת במקרה של מסור מט"חי של ההלוואות לא מוטל מס על הלוואות שניתנו בהצמדה למטבע חוץ.

נציבות מס הכנסה ערכה כמה שינויים בתקנות המקוריות, הנוגעים לצורת חישוב הריבית (שנתית במקום חודשית), לתחולת התקנות על מוסדות כספיים ועוד, אך בקונצרנים הגדולים עדיין ישנה התנגדות גדולה לתקנות המוצעות, לנוכח ההפרש הגדול בין עליית המדד לשיעור הפיחות ב־1985 והעובדה שהתקנות יחולו באופן רטרואקטיבי – 15 חודש לאחר תחילת שנת המס ושלושה חודשים לאחר סיומה, לגבי מרבית החברות במשק.

נציב מס הכנסה יאיר רבינוביץ מסר בשיחה עם סופר "דבר" כי הנציבות אינה מתכוונת לסגת מהצעותיה והוא מקווה שוועדת הכספים של הכנסת תאשר לבסוף את התקנות המוצעות.

ועדת שרים תקבע כללים חדשים לשמירת ריווחיות היצוא

מאת סופרו הכלכלי של "דבר" בירושלים

ועדת שרים מיוחדת תגבש בקרוב כללים חדשים לעידוד היצוא. הועדה, בראשות שר הכלכלה גד יעקבי תידרש לקבל החלטות בנושא זה – לנוכח נתונים מעודכנים המלמדים על ירידה ברווחיות היצוא בחודשים האחרונים.

רווחיות היצוא מוגדרת בשיעור הרווח התפעולי מסך ההכנסות מן היצוא. במשרדים הכלכליים מעריכים כי רווחיות היצוא הגיעה לשיא ברבע השלישי של 1985 שיעור הרווח הממוצע היה אז 16.14 אחוז. ברבע האחרון של 1985 ירדה הרווחיות ל־12.5 אחוז, וההערכה היא כי ברבע הראשון של 1986 חלה ירידה נוספת ל־12 אחוז.

שיעור רווחיות זה יחייב את הממשלה לנקוט בקרוב אמצעים לשיפורו – בעיקר לנוכח הירידה שחלה ביצוא בחודשים הראשונים של 1986.

בפני ועדת השרים תונח הצעת החלטה לשמירה על רווחיות היצוא שתכלול את המרכיבים הבאים:

- שמירת רווחיות היצוא תתבצע באמצעות התאמת שער החליפין והתקופה בה לא תתאפשר התאמה של השער, תשמר הרווחיות על־ידי מתן פיצוי אוטומטי – באמצעות ביטוח השער.

המלצה זו תחייב למעשה את הממשלה לשמור בכל עת באופן אוטומטי את רווחיות היצוא ברמה שתקבע ללא יכולת ערעור.

המלצות נוספות שיוגשו לאישור ועדת השרים:

- התמיכה לדולר ערך מוסף ביצוא תנתן רק לאחר שתמורות היצוא יועברו ארצה.
- קרנות היצוא יבטיחו את זמינות האשראי אך לא יסבסדו את היצוא.
- יוקמו קרנות חדשות לקידום השיווק – קרן אחת תסייע בסדירת מוצרים חדשים שסיכויי הצלחת שיווקם כרוכים בסיכון רב וקרן נוספת שתסייע למפעלים גדולים הזקוקים למימון מיוחד בתחום השיווק. נודע כי צפויה התנגדות של משרד האוצר לחלק מהמלצות אלה.

עסקות ב־8 מיליון דולר ביריד קהיר

מאת משה גבע

עסקות יצוא בסך 8 מיליון דולר נחתמו במסגרת יריד הסחר הבינ"לאומי שהסתיים לפני ימים בקהיר.

משה נייר האחראי מטעם מכון היצוא על הביתן הישראלי בתערוכה, מסר שיש לראות בכך משום הישג, בעיקר לנוכח העובדה שאשתקד הסתכם כל היצוא הישראלי למצרים ב־7 מיליון דולר בלבד.

יצויין, כי העסקות שחתמו היבואנים המצריים טעונים עדיין קבלת אישורי יבוא מהממשלה המצרית והאישור מיהור מועדה בין משרדית שהקימו שלטונות מצרים לצורך זה. שר התיירות, אברהם שריר הודיע עם שובו ארצה, שנשיא מצרים הבטיח לו להקל בתהליכי היצוא מישראל למצרים.

בביתן הישראלי נטלו חלק 45 יצרנים מהארץ, אשר הציגו מוצרים בתחומי: המזון הבסיסי והקפוא, תשומות לחקלאות (ספסטות, ממסרות וחממות), מוצרי חשמל (מזגנים ומקררים), מערכות תקשורת וחלקי חילוף ומוצרי בטיחות לרכב.

ההשתתפות בתערוכה מומנה במלואה על־ידי מכון היצוא, אשר מימן גם את הובלת המוצגים. המציגים הישראליים מימנו רק את שהייתם בת השבועיים במצרים.

התערוכה, שבה השתתפו 32 מדינות זרות לצד 1200 נציגים מקומיים, השתרעה על פני שטח של 88 אלף מ"ר. הביתן הישראלי השתרע על 500 מ"ר. ביריד ביקרו מאות אלפי מבקרים, כאשר את הביתן הישראלי פקדו 80 אלף איש. נייר אומר שבשבוע הראשון בקרו בביתן הישראלי כ־40 אלף קניינים ומספר דומה בשבוע השני שהיה מיועד לקהל הרחב.

לדבריו רצח הדיילת אסי טל־אור אשר עבדה בדוכן של משרד התיירות, לא פגע בתנועת המבקרים בביתן.

ויגרצין – מועמד למנכ"ל הבא של לאומי ושות'

מאת דרור שרביט

יוסי ויגרצין מועמד לשמש כמנכ"ל הבא של לאומי ושות' במקומו של אליהו שרביט הפורש מהבנק ועובר לשמש כמנכ"ל חברת "הכשרת הישוב".

ויגרצין משמש כיום כמנהל מיוחד מטעם בנק ישראל, בבנק צפון אמריקה. בעבר כיהן בתפקידים שונים בבל"ל, מנהל השלוחות בלונדון ושווייץ ותקופה מסוימת שימש גם כמנכ"ל בנק הספנות.

ההחלטה על המינוי טרם אושרה פורמאלית, אך יש לה תומכים רבים בצמרת בל"ל. מועמד של שרביט לתפקיד היה זאב הולצמן, המשמש כיום כסמנכ"ל בלאומי ושות'.

"כלל" תנפיק איגרות חוב אטרקטיביות לקופות הגמל

מאת דרור שרביט

קונצרן "כלל" עומד לגייס באמצעות חברת המימון של "כלל תעשיות" 6 מיליון דולר בהנפקת איגרות חוב צמודות מדד ובריבית צמודה של 9 אחוזים. תהיה זו פעם ראשונה שהנפקה מדדית מוצעת בריבית של 9 אחוזים.

איגרות החוב של המדינה מוצעות בריבית של 4.25 אחוזים, אך במועד ההנפקה הן נמכרות בגבוה (ריסאג'ו) של עד 20 אחוז. הריבית האפקטיבית מגיעה איפוא לכ־6.5 אחוזים – אם האיגרת היא לעשר שנים והריבית נטו לכ־5.5 אחוזים מאחר שעל ההנחה, שכמוה כתשואה נוספת, אין משולם מס.

האג"ח שיונפקו על ידי "כלל" בריבית צמודה של 9 אחוזים מעניקה ריבית נטו של 5.85 אחוזים, שיעור הדומה לתשואה האג"ח של המדינה, למרות ההפרש הגדול בין שיעורי הריבית הנקובים המקוריים. עם זאת, עבור קופות הגמל יהוו האג"ח החדשות תחליף כדאי לאיגרות החוב של המדינה, זאת מאחר שהתשואה ברוטו עבורן היא גם התשואה נטו.

על רקע זה נקבע כחתם להנפקה גורם חיצוני ב"כלל", לאומי ושות' ונראה שהדבר נועד לפיזור איגרות החוב החדשות בין קופות הגמל של קבוצת בנק לאומי.

שיעור הריבית באג"ח של "כלל" משקף אסקלציה במחיר ההון הצמוד במשק. אמנם בהלוואות צמודות בשוק האפור מחיר ההון גבוה יותר – 15 אחוז ואף למעלה מזה, אך תהיה זו פעם ראשונה שיקבע מחיר כזה לאג"ח צמוד מדד באישור משרד האוצר.

מקבצי הון

[illegible]

יהלומן מתנה הקמת מלטשה בסיוע לבניית קריה חסידית

אלישיוב מבקש להעביר חמש מלטשות מאזור המרכז לירוחם אך מבקש סיוע להקמת 300 יחידות דיור לאברכים

מאת משה גבע

דוד אלישיוב, אחד מגדולי היהלומנים בארץ מתכוון לסגור את חמש המלטשות שבבעלותו באזור המרכז – המעסיקות כ־300 עובדים, ולעבור לנגב. כך עולה מהצעה שהגיש בשמו עו"ד גלעד חריש לוועדת המנכ"לים לאזורי הפיתוח.

אלישיוב מתכנן להקים מלטשת יהלומים גדולה בירוחם שתעסיק בשלב הסופי 600 עובדים. את הצעתו מתנה היהלומן בכך שיקבל סיוע להקמת קריה על 500 דונם שתכיל 300 יחידות דיור ומבני ציבור ל־150 משפחות האברכים הלומדים עתה בישיבה בבני ברק הנתמכת על־ידי משפחתו.

הקמת המלטשה בירוחם תעלה, על פי התכנית, 12.5 מיליון דולר, מתוכם מציע אלישיוב לממן 56 אחוזים ומבקש שהממשלה תממן את היתר.

בשלב ראשון יוקם במבנה מושכר מרכז הכשרה ל־200 תושבי האזור המיועדים לעבוד במלטשה. לצורך הדרכתם יעברו לירוחם 35 מן העובדים הבכירים של המלטשה בבני־ברק. אלישיוב עצמו יעבור לירוחם, עם 20 בתי האב של משפחתו, רק לאחר שנתיים כאשר יסתיים שלב ההכשרה, רק אז תוקם המלטשה, אשר תעסיק בתחילה את העובדים שיסיימו את שלב ההכשרה. לצורך הדרכת העובדים מבקש אלישיוב מן הממשלה סיוע בגובה של 5000 דולר לעובד. גורמים המעורים בנושא סבורים שסכום זה הוא מופרז, בלשון המעטה, ושאפילו פחות ממחציתו תספיק.

יצויין, שתכניתו המקורית של אלישיוב היתה צריכה להתגשם בנתיבות, שם הקים לפני פחות משנה מלטשה המעסיקה כ־70 עובדים, רובם מתלמדים. המלטשה הוקמה במבנה שכור, אותו קיבל אלישיוב בתנאים נוחים מן החברה הממשלתית "מבני תעשיה". כמו כן הועמד לרשותו מגרש עליו תיכנן להקים ישיבה ובית כנסת. אלישיוב שינה את תכניותיו בעקבות הוראה של הרב אלעזר אבו־חצירא מבאר־שבע, מתחרהו של ברוך אבו־חצירא מנתיבות על כתר האדמו"רות שהוריש הבבא־סאלי.

מזכיר מועצת פועלי נתיבות, אשר זכריה, חושש שהמעבר לירוחם יביא לסגירת המלטשה בנתיבות. לדבריו, תחלופת העובדים אצל אלישיוב גבוהה ביותר ולאחר 3 חודשי הכשרה רובם מעדיפים לעזוב ולעבוד במלטשות אחרות המעניקות תנאי שכר טובים יותר. חלקם אף נוסע יום יום לעבוד במלטשות שבאזור המרכז. עזריה אומר, שזה חודש וחצי הוא מנסה להפגש עם אלישיוב באשר לתנאי השכר של העובדים, אך לשווא.

גם מזכיר מועצת פועלי ירוחם לא נשמע אופטימי. הוא מעלה ספק באשר לעיתוי הקמתה של שכונה חדשה בעיירה, בשעה שקיימות בה 560 יחידות דיור ריקות.

דן שגיא, מנהל מלטשת היהלומים של אלישיוב בנתיבות, מכחיש את הטענות בדבר השכר הנמוך המשולם לעובדים ובדבר תחלופת העובדים הגבוהה. לדבריו, השכר הנו התחלופה טבעית.

שגיא טוען שעל הממשלה להגדיל את דמי ההכשרה המשולמים לאלישיוב על כל עובד, מאחר שבתהליך ההכשרה נגרמים נזקים. בנוסף לדמי הכשרת העובדים בירוחם (5000 דולר) מבקש היהלומן תשלום רטרואקטיבי על הכשרת העובדים בנתיבות. עוד אומר שגיא שאלישיוב אינו מתכוון לסגור את המלטשה בנתיבות לאחר שיקים אחרת בירוחם.

יצויין, כי התכנית שהגיש אלישיוב להקמת המלטשה בירוחם נבחנת עתה על ידי הבנק לפיתוח התעשיה ועל־ידי מרכז ההשקעות. ועדת המנכ"לים לאזורי פיתוח הקימה אף היא ועדה מצומצמת שתבדוק את התכנית. בוועדה יושבים עוזי כלוך (נציג ההסתדרות) ויחיאל ארכוני.

הסקטור העיסקי מגייס החודש בבורסה 55 מיליון דולר

מאת סופרו הכלכלי של "דבר" בירושלים

פרשת מיסוי הבורסה הגדילה את עליית גיוס ההון לאוצר. בעקבות המפולת נאלץ בנק־ישראל להגדיל את התשואה על אגרות־החוב מסוג "שגיא" שהוא מוכר לציבור. לפני הפרשה היתה התשואה המוצעת על אגרות־חוב אלה 6.2% בשנה ברוטו – ואילו בהנפקה החדשה שיצאה לאחרונה – הוגדלה התשואה ברוטו ל־6.6 אחוזים.

בינתיים מתברר כי משרד האוצר ובנק־ישראל "מפנים" את שוק ההון לטובת המגזר העסקי.

עד סוף החודש צפויה שורה של הנפקות:

"הבנק לפיתוח התעשייה" ינסה לגייס 29 מיליון דולר – 19 מיליון בעבור התעשייה הקיבוצית והשאר לתעשיה הפרטית.

"בנק החקלאות" יגייס 7 מיליון דולר בעבור ציוד חקלאי, חברה בת של בל"ל 11 מיליון, מלונות דן – 5 מיליון.

"הכשרת הישוב" – 1.5 מיליון ו"אפריקה־ישראל" – מיליון דולר. מדובר בסך הכל בנסיון לגייס 55 מיליון דולר לשימוש המגזר העסקי, וזאת מתוך אישורים שנתן האוצר לגיוס בסך 150 מיליון דולר – במשך כל שנת התקציב שמסתיימת החודש.

אתמול היתה אמורה הבורסה לניירות ערך לאשר את כל חבילת ההנפקות החדשות. באוצר ממתינים לתוצאות ההנפקות הללו – אשר יהוו איתות לגבי האפשרות לשחרר מקורות נוספים בשוק ההון לשימוש המגזר העסקי.

כזכור החליטה ועדת השרים לעניני כלכלה לאפשר למגזר העסקי לגייס בשנה הקרובה 450 מיליון דולר משוק ההון. באוצר הבהירו כי החלטה זו תלויה בהתפתחויות בשוק ההון – והממשלה תיישם את ההחלטה רק בתנאי שלא תגרום להגדלת התרומה בתקציב המדינה.

גידול חד ברווח הנקי בבנק איגוד

גדל ב־77% ל־6.1 מיליון דולר

הרווח הנקי של בנק איגוד מקבוצת בנק לאומי הסתכם ב־1985 ב־9.2 מיליון ש"ח (6.1 מיליון דולר), לעומת 5.2 מיליון ש"ח (3.5 מיליון דולר) בשנת 1984, גידול של 76.9%.

הרווח לפני מס הסתכם בסך 19.2 מיליוני ש"ח (12.8 מיליוני דולר) לעומת 12.7 מיליוני ש"ח (8.5 מיליוני דולר) בשנת 1984.

התשואה נטו על ההון העצמי הגיעה ל־19.4%.

ההון העצמי של הבנק הסתכם בסך 56.7 מיליוני ש"ח (37.8 מיליוני דולר), לעומת 47.5 מיליוני ש"ח (31.6 מיליוני דולר) בסוף 1984.

סך המאזן של הבנק הסתכם ב־1,854 מיליוני ש"ח (1,236 מיליוני דולר) לעומת 2,389 מיליוני ש"ח (1,593 מיליוני דולר) בסוף 1984.

פקדונות הציבור הסתכמו בסך 1,053 מיליוני ש"ח (702 מיליוני דולר) לעומת 1,275 מיליוני ש"ח (850 מיליוני דולר) בסוף 1984.

הלוואות לציבור הסתכמו בסך 493 מיליוני ש"ח (329 מיליוני דולר) לעומת 678 מיליוני ש"ח (452 מיליוני דולר) בסוף 1984.

בשנת 1985 חל פער משמעותי בין שיעור עליית המדד (185.2%) לבין שיעור עליית שער הדולר (134.8%). בהיות מרכיב המט"ח במאזן הבנק משמעותי, גורם הפער הנ"ל לעוות ה"תמונה" כאשר משווים את נתוני 1985 לנתוני 1984 והוא מהווה את ההסבר לחלק הגדול של הקיטון במאזן של 1985 ובמרבית סעיפיו.

הבנק מציין כי ערך הפרשות מתאימות לחובות מסופקים. סכומי הקרן שהופרשו מסתכמים ב־13.8 מיליוני ש"ח (9 מיליוני דולר).

בשנה האחרונה גדלה מעורבותו של הבנק בתחום עסקות ה"ספוט" וה"פורוואורד" וחלקו בתחומים הללו ממשיך להיות גדול מחלקו היחסי בפעילויות השוטפות האחרות של המערכת הבנקאית בארץ.

מזג האוויר ביעדי הטיסה החשובים של סוויסאיר

אתמול	1–9	מעונן
אמסטרדם	9–2	בהיר
בואנוס איירס	27–16	בהיר
הלסינקי	4–1	בהיר
הונג קונג	16–15	מעונן
וינה	8–3	מעונן
ז'נבה	10–2	בהיר
טוקיו	5–2	שלג
טורונטו	6– –4	מעונן
יוהנסבורג	27–15	בהיר
לונדון	11–8	בהיר
ליסבון	20–11	בהיר
מדריד	19–1	בהיר
מונטריאול	3– –3	מעונן
ניו־יורק	7– –4	בהיר
סאן פאולו	27–16	מעונן
פריס	12–7	מעונן
פרנקפורט	10–5	מעונן
ציריך	10–5	מעונן
ריו דה ז'נרו	31–17	בהיר
שטוקהולם	2–0	שלג
שיקאגו	10–2	בהיר

swissair

ביום רביעי ט"ו באדר ב' תשמ"ו 26.3.86
יום השלושים לפטירת חברתנו
חווקה זעירא ז"ל
עלייה לקברה בהשתתפות ...
בשעה 3.00 אחה"צ בבית העלמין ביגור.
המשפחה ובית יגור

לחברתנו קלרה גטניר
איתך באבלך במות
אמך ז"ל
בית הסנה

הלוח הנפוץ ביותר — "דבר" ראשון בבוקר

וילות ובתים

[illegible]

דירות למכירה

[illegible]

דירות מרוהטות

[illegible]

הצעות עבודה

[illegible]

מכוניות

[illegible]

מציעים למכירה

[illegible]

הלוואות

[illegible]

חוגים

[illegible]

רוצים לקנות

[illegible]

ניקיון ואחזקה

[illegible]

קוסמטיקה

[illegible]

שדוכים

[illegible]

הודעות

[illegible]

למושב עידן דרושים:
מנהל בית אריזה
עם ניסיון (טרנזיט), מיידי לחודשים.
מציל לבריכה
עם נסיון, מאפריל—ספטמבר. 057-81080/1

לחברת טכסטיל ידועה בת"א
דרושה
פקידה / מזכירה
הדפסה עברית אנגלית ונסיון קודם בהפעלת מחשב
לקביעת ראיון להתקשר:
03-653805 ,03-664306

דרושות דחוף
נשים וסטודנטיות
בנות 30—20
למבצע מעניין למשדשבוע
(למעוניינות תתאפשר עבודה נוספת)
נא להתקשר ביום שלישי (25.3.86)
בשעות 9.00—14.00 לטלפון 03-256237, לריבה

חדשות • חדשות • חדשות • חדשות • חדשות • חדשות • חדשות • חדשות

מושב עין תמר השקוע בצרות - הולך ושוקע גם בחולות ומבניו מתפרקים

מאת אמיר רוזנבליט, סופר "דבר"

תופעה מוזרה מתרחשת בימים אלה בכיכר סדום שלחוף ים־המלח. מושב עין־תמר, ששקע באחרונה בגרעון של כחצי מיליון דולאר בעקבות התמוטטות ארגון הקניות של האיחוד החקלאי – הולך ושוקע, פיסית, בחולות שעליהם הוקם. רוב מבני המושב, ששטחם כ־48 מ"ר ליחידה, שוקעים בהדרגה בחולות, וכתוצאה מכך הם מתבקעים ולתוכם חודרים נחשים ועקרבים.

מושב עין־תמר הוקם בשנת 1982 על חולות החבר בכיכר סדום, על שטח שהוגדר מתנה מעבר ארעי. היום, ארבע שנים לאחר העלייה לקרקע, עדיין שוכן המושב באתר הזמני, ולמתיישבים נגרם סבל רב בגלל תכונות חול החבר, שעליו הוקמו מבני המושב. החול גורם לשקיעת המבנים, וכתוצאה מכך הם מתרחבים ונסדקים.

רעייתו של קצין הבטחון במושב, ג'ני אבן, סיפרה ל"דבר": "כתוצאה משקיעת המבנה בקרקע בעומק של סנטימטרים אחדים נוצרו סדקים גדולים. בוקר אחד גיליתי נחש ארסי בחדר הילדים, זמן קצר אחר־כך מצאתי נחש אחר במטבח. קשה לחיות במציאות כזאת, כאשר סכנה של זוחלים ארסיים מרחפת על כל המשפחה."

מושב עין־תמר, הנחשב ליצואן מצטיין (כ־70 אחוז מתוצרתו מיועדת ליצוא לאירופה), נקלע באחרונה לגרעון תקציבי של כחצי מיליון דולאר בעקבות התמוטטות ארגון הקניות של האיחוד החקלאי. הקשיים של המושב, שבגלל נקודת הישוב הארעית שלו מתפקד בתנאים חלוציים (העדר מים ותחבורה ציבורית, אי קליטת שידורי רדיו וטלוויזיה), החלו מיום הקמתו. בשטחי המושב התגלו מוקשים. ושלושה מחבריו נפצעו, ועד היום לא בטוח שכל המוקשים סולקו.

אומר חבר ועד המושב יצחק בורובה: "בשנה הראשונה התגלו מוקשים בשטחותינו. חבר אחד איבד רגל, וחבר אחד נהפך לנכה. בשנה השנייה העבירו אותנו לשטח חדש, ולאחר שגם בו עלה טרקטור על מוקש, איתרו לנו שטחים חלופיים. השטחים הללו הוצפו, ולאחר שסוף־סוף נוקזו והתחלנו שנה חקלאית טובה – התמוטט האיחוד החקלאי, ואנחנו עדיין תקועים בנקודת הישוב הארעית, שהיא המקור לרוב צרותינו".

מנהל חבל הנגב של הסוכנות היהודית, פנחס מוסקו, אישר אתמול, כי בגלל בעיות תכנוניות מתעכב המעבר של מושב עין־תמר לנקודת הקבע, המרוחקת כ־2 ק"מ מהמקום הנוכחי. "אנו מצויים כיום בתהליך כמעט סופי של בדיקת המקום החדש, הנתון בבעייתיות מיוחדת במינה, שמקורה בריבוי מי־התהום המצויים בו. עם סיום התהליך יוכל המושב לעבור למקומו הקבוע", אמר מוסקו.

חזרה גנראלית לקראת העדלאידע שתתקיים מחר נערכה אתמול בפארק הספארי ברמת־גן (צילום: י.פ.פ.א.)

ילד דתי בצפת נפל קרבן להתעללות בנוסח אנטישמי

מאת שמעון וייס, סופר "דבר" בצפון

ילד בן 11 מצפת, הותקף אתמול בצהריים בשחזור מלימודיו ב"תלמוד תורה".

ארבעה צעירים כבני 18 תושבי העיר שיסו בו את כלבם, צעקו לעברו: "רוסי", "רוסי" משכו בפאותיו, ניקבו את מעילו בסיגריות בוערות ושרפו את כיפתו.

המקרה אירע באחת הסימטאות במרכז העיר, אף כי המקום הומה אדם, לא הבחין בכך איש.

המשטרה פתחה בחיפושים אחרי החשודים ובשעות אחר־הצהריים נעצרו שלושה צעירים. מיד נערך מסדר זיהוי, אך הילד לא הצליח לזהותם, והם שוחררו. עתה ממשיכה המשטרה בחיפושיה אחרי ארבעת הצעירים.

משפחתו של הנער ביקשה שלא להזדהות מחשש שיבולע לה. מאז המקרה מסרב הילד לצאת מן הבית.

הקיבוצים זכו בבג"צ בעניין דמי ביטוח לאומי

מאת אהרן גבע, סופר "דבר"

קיבוצים ומושבים שיתופיים לא ישלמו עוד דמי ביטוח לאומי על הקיצבאות והגימלאות שמקבלים חבריהם – כך קבע אתמול בית־המשפט הגבוה לצדק בקבלו את עתירת התנועות הקיבוציות.

העתירה הוגשה על־ידי הקיבוצים גבים, געתון ויבנה ועל־ידי התק"ם, הקיבוץ הארצי, הקיבוץ הדתי וברית התנועה הקיבוצית, נגד שר העבודה והרווחה משה קצב. העתירה מכוונת נגד תקנה שפורסמה בנובמבר 1985, שלפיה ייחשבו גימלאות הביטוח הלאומי, כמו גימלת זיקנה, דמי־שארים, קיצבת ילדים וקיצבת נכות, כהכנסה לצורך גביית דמי ביטוח לאומי עליהם.

שופטי בית המשפט העליון, אהרן ברק, שלמה לוין ויהודה מלץ קבעו, כי התקנה שהוציא השר איננה חוקית וביטלו אותה.

רצי המראתון של תל־אביב מתרעננים במשקה ובמקלחת תוך כדי ריצה (ראה ידיעה במדור הספורט). (צילום: אריה קנפר)

מתחדשת העבודה במפעלי "תדיראן"; סכסוך במפעל האופטיקה "אל־אופ"

מאת חיים ביאור, סופר "דבר"

שלושת מפעלי האלקטרוניקה של "תדיראן" בחולון חוזרים לפעול מהיום, בעקבות התערבותו של מזכיר מועצת פועלי חולון משה רינת.

המפעלים הושבתו תחילה על־ידי 5,000 העובדים, שיצאו לחופשה מאורגנת ביום חמישי שעבר. בתגובה על כך סגרה אתמול ההנהלה את המפעלים, והודיעה כי תפתח אותם רק כשיובטחו התנאים לעבודה רציפה.

מזכיר מועצת פועלי חולון הבהיר לנציגי ההנהלה בדיון שהתקיים אמש בלשכתו, כי עליהם לקיים החלטת בית־הדין לעבודה ולאפשר את חידוש העבודה, כדי להבטיח יחסי עבודה תקינים, בחברה.

הסכסוך ב"תדיראן" פרץ עקב תביעת העובדים, שההנהלה תיכנס עם נציגיהם למו"מ על תוספת שכר לשנת העבודה הקרובה – תביעה שההנהלה מסרבת לקבלה בנימוק שהחברה נקלעה למיתון בעסקיה. ההנהלה מוכנה לשלם תוספת שכר רק לכ־10 אחוזים מהעובדים, ששכרם נמוך ומגיע ל־600 ש"ח ברוטו.

בעיותיה של "תדיראן" נובעות לא רק מקשיי מכירות בארץ ובחו"ל, אלא גם מכך שתוכנית העבודה של החברה התבססה על התחזית המוטעית, שיהיה פיחות במארס.

סכסוך ב"אל־אופ"

סכסוך עבודה הוכרז אתמול במפעל האופטיקה המתוחכם "אל־אופ" שבנס־ציונה, בשל התנגדות העובדים לפיטורי 76 מחבריהם. כן מוחים העובדים על סירוב ההנהלה לפתוח במו"מ על חידוש הסכם העבודה.

הנהלת "אל־אופ" הציעה לעובדים, כי יוענק להם פיצוי חד פעמי בתהליך לחידוש הסכמי העבודה, אך ועד העובדים דחו את ההצעה.

מזכיר הסתדרות עובדי המתכת, החשמל והאלקטרוניקה, יצחק גלעדי, טוען, שבמפעלים רבים שבהם נשמרת הרציפות נמנעות ההנהלות מלשלם תוספת שכר לעובדים, בגלל החשש מהתארגנויות העובדים שתורנה להן שלא לשלם כל תוספת.

נמשכת ההחמרה במצב האבטלה בעיירות הפיתוח

מאת סופר "דבר" בירושלים

מצב האבטלה בעיירות הפיתוח ממשיך להחמיר – כך עולה מנתוני דו"ח חודשי על מצב כוח־האדם והתעסוקה במשק, שהוגש לשר העבודה והרווחה.

על פי נתוני חודש ינואר היה מספר המובטלים (שישה ימים ויותר) הרשומים בעיירות הפיתוח כ־7,000 איש, הם היוו כ־26 אחוז ממספר המובטלים הארצי, שהגיע ל־25,000.

שיעורי האבטלה היו גבוהים במיוחד בעיירות שדרות, נתיבות וירוחם בדרום, בטבריה ובית־שאן בצפון.

כל שופט עליון מטפל בשישה תיקים ביום

מאת נתן רועי, סופר "דבר"

בבדיקה שערך נשיא בית־המשפט העליון, השופט מאיר שמגר, התברר שכל אחד מההרכבים הפועלים בבית־המשפט העליון מטפל ב־1,800 תיקים בשנה, דהיינו יותר משישה תיקים ביום.

בשנת 1985 הוגשו לבית המשפט העליון 5,070 תיקים. באותה שנה נסתיימו הדיונים ב־5,389 תיקים.

זמן ההמתנה למשפט הולך ומתארך בכל בתי־המשפט, בעיקר משום שכל שנה חלה עלייה של 10־15 אחוזים במספר התיקים הנדונים בהם. מספר השופטים איננו גדל במקביל לכך, ויש גם מחסור חמור בחדרים.

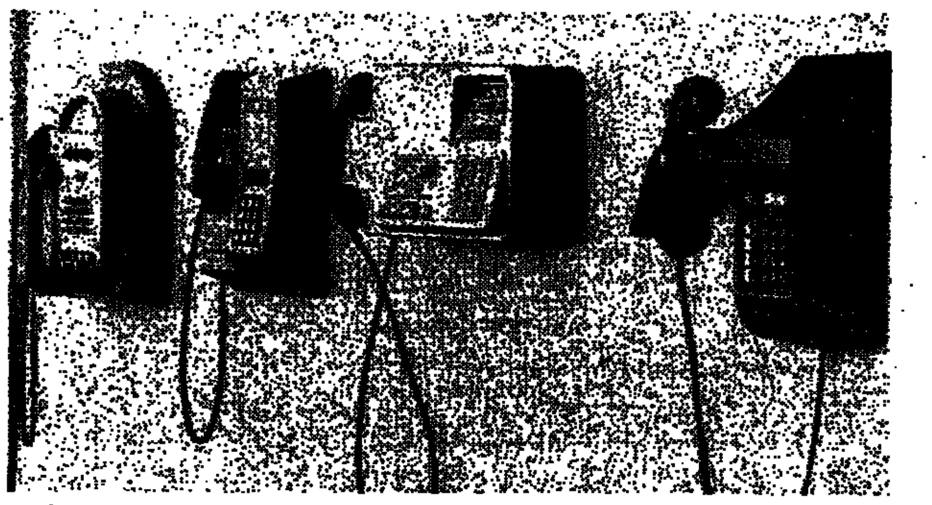

הטלפון הציבורי העתידי של חברת "בזק", המופעל על־ידי כרטיס מגנטי במקום על־ידי אסימון, יוצג לקהל הרחב בתערוכת "אלקום" לתקשורת ואלקטרוניקה, הנפתחת היום בגני־התערוכה בתל־אביב. יתרונו של הכרטיס המגנטי על פני האסימון הוא ביכולתו להכיל מספר רב של פעימות מונה, שיאפשרו לבצע כמות ניכרת של שיחות ואף חיוג בין־לאומי ישיר מטלפונים ציבוריים. לפני הקהל שיבקר בתערוכה יוצגו כמה דגמים של הטלפון החדש, שהוצעו על־ידי תלמידי המגמה לעיצוב במרכז לחינוך טכנולוגי בחולון. המבקרים בתערוכה יתבקשו לחוות את דעתם על גבי גלויות באשר לצורה ולעיצוב הנראים להם. חוות־הדעת של הקהל יילקחו בחשבון על־ידי ועדת מומחים, שתחליט על עיצובו הסופי של הטלפון החדש. (צילום: י.פ.פ.א.)

נציגי הגימלאים מתכננים לעלות להפגנה בירושלים

מאת חיים ביאור, סופר "דבר"

מאות חברי המרכז של הסתדרות הגימלאים יקיימו הפגנה בירושלים, אם עד ה־30 במארס לא ייענו תביעותיהם. הצעה ברוח זו תובא בפני חברי המרכז על־ידי יו"ר הסתדרות הגימלאים אוריאל אברהמוביץ.

בישיבה של מזכירות הסתדרות הגימלאים שהתקיימה אתמול, יצאו המשתתפים נגד הפחתת תוספת הוותק לגימלאים והעלאת גיל הזכאות של הקיצבה לנשים מ־60 ל־65 שנה. כן הביעו התנגדות להטלת מס על קיצבת הזיקנה.

אברהמוביץ מסר, שרוב חברי הכנסת מאוחדים בדעתם נגד פגיעה בתוספת הוותק לגימלאים והעלאת גיל הזכאות לנשים, אבל עדיין אין רוב בכנסת נגד הטלת המיסוי על קיצבת הזיקנה.

יצויין, שבשלושת השבועות האחרונים נפגשו ראשי הסתדרות הגימלאים שלוש פעמים עם ראש הממשלה שמעון פרס. ראש הממשלה תמך ברוב תביעותיהם, פרט לדרישה להימנע ממיסוי קיצבת הזיקנה. לעומת זאת שר האוצר יצחק מודעי לא השיב בחיוב גם על אחת מדרישות הגימלאים.

בטקס הענקת פרסי העבודה של ההסתדרות

קיסר: לא נסכים שהצמיחה במשק תחודש על חשבון שכר העובדים

(ע). – הגיע הזמן, שהממשלה, ההסתדרות והמעסיקים, שנתנו יד לתוכנית הכלכלית החדשה, יפעלו במשותף להוצאת המשק מהמשבר הקשה שהוא נתון בו – אמר אתמול אחה"צ מזכ"ל ההסתדרות ישראל קיסר בטקס הענקת פרס העבודה של ההסתדרות על־שם מרדכי נמיר.

הפרס הוענק ל־13 יחידים ולחמישה צוותי עובדים, בטקס חגיגי שנערך באולם מוזיאון תל־אביב.

קיסר אמר, כי ההסתדרות לא תסכים לכך שהנסיונות לאושש את המשק ייעשו על חשבון עבודה זולה בשכר נמוך, והדגיש, כי יש להעלות לפחות את השכר הנמוך במשק. ההסתדרות מוכנה לתת את ידה להעלאת התפוקה במשק, בתנאי שמתוספת התפוקה ייהנו לא רק המעסיקים אלא גם ציבור העובדים שתרם לכך.

קיסר האשים את הממשלה, שגרמה לכך שענפים שלמים ומפעלים נמצאים בסכנת התמוטטות, וענף הבניין כולו מצוי במשבר. כל חברות הבנייה נמצאות במשבר, וגם במפעלים המתוחכמים, הנחשבים לענפי העתיד, נשקפת לעובדים סכנת פיטורים.

להן סיפר קיסר, כי 700,000 עובדים כבר נתנו את הסכמתם להשתתף בקרן הצמיחה שיזמה ההסתדרות למען יצירת מקורות תעסוקה, וכל אחד מהעובדים יתרום שלושה ימי חופשה במשך שנה וחצי.

שר העבודה והרווחה משה קצב אמר בטקס, שמנתונים העומדים להתפרסם היום על פריון העבודה, מתברר שהפריון ירד במחצית השנייה של 1985 ב־5 אחוזים. נתון זה הוא המשך לירידה בפריון בעבודה הנמשכת זה עשר שנים. הענף המרכזי המדאיג במגמת הירידה בפריון הוא ענף הבנייה. נתון מדאיג נוסף הוא, שלמרות הירידה הריאלית בהוצאות העבודה והשחיקה בשכר העובד, הוצאות העבודה ליחידת תוצר בשנה האחרונה עלו והכבידו עוד יותר את כושר התחרות שלנו בשוקי העולם.

את ברכת העיר תל־אביב למקבלי פרס העבודה הביא סגן ראש העירייה דב ברמאיר. הוא העלה את זכרו של מרדכי נמיר, שהיה מזכ"ל ההסתדרות, שר העבודה וראש עיריית תל־אביב.

יו"ר ועדת פרס העבודה עוזי בלוך ציין, שכלות הפרס וחתניו נבחרו מבין 1,300 מועמדים, צוותים ויחידים.

בטקס נכחו גם בני משפחת נמיר, ובהם רעייתו ח"כ אורה נמיר.

תוכנית לקידום שירותי ההסת' ולשיפור איכותם

הוועדה המרכזת של ההסתדרות החליטה אתמול לאמץ את התוכנית לקידום שירותי ההסתדרות לחבריה ולשיפור איכותם. הנושא הועלה על־סדר היום על־ידי יו"ר האגף למינהל ולכוח־אדם גדעון שגיא. הוא אמר, שאין מדובר במבצע חד־פעמי, אלא בכיוון חדש ולאורך זמן בהסתדרות ובשלוחותיה.

שגיא אמר, שמאז שהחלה התוכנית הכלכלית החדשה נפגעו קשה השירותים החברתיים במדינה, ומחובת ההסתדרות לתת תשובה מתאימה למצב שנוצר. לשם כך הוכנה בהסתדרות תוכנית מקיפה, הכוללת ארגון ועדות מוסדיות משותפות להנהלות ולוועדים והדרכת מנהלי כוח־אדם בנושא.

מזכ"ל ההסתדרות ישראל קיסר אמר, שקודם כל חובה להגביר את הזהות עובדי ההסתדרות עם מקום עבודתם. כן אמר, שיש לתת יותר תוקף וסמכות למוסד נציב התלונות בהסתדרות.

השור עתיק היומין העשוי חרס שבתמונה אינו רק מוצג ארכיאולוגי מרתק, אלא גם רעשן. חפץ היסטורי בן 3400 שנה. הרבה לפני זמנם של אחשוורוש, המן וזרש. הכלי החלול, שבתוכו גבשושיות המשמיעות קולות רעש, יוצג לקהל מבקרי מוזיאון־ישראל לא בפורים כי אם בפסח, במסגרת אחת התערוכות הארכיאולוגיות הגדולות ביותר שהוצגו אי־פעם בארץ – אוסף משה דיין. שור החרס הוא אחד המוצגים המרתקים בתערוכה. ייעודו המקורי – קמע למזל טוב ולגירוש הרוחות הרעות.

רק תרומות עדיין מקיימות את המחקר המדעי־האקדמי

מאת יעל מישביין, סופרת "דבר" לענייני חינוך

מחלקת המחקר בפקולטה למדעי הטבע של האוניברסיטה העברית בירושלים נותרה ללא תקציבי מחקר. התקציב כולו מכסה בקושי את עלות המשכורות, ואת תקציבי המחקר משיגים היום החוקרים מתרומות בלבד.

על כך התריע אתמול בפני שר החינוך דיקן הפקולטה למדעי הטבע של האוניברסיטה העברית, פרופ' אליהו פרידמן.

דלדול תקציבי המחקר באוניברסיטאות נגרם בשל הקיצוצים בתקציב ההשכלה הגבוהה בשנים קודמות. באחרונה התריע על תופעה דומה פרופ' משה מאני, נשיא אוניברסיטת תל־אביב. לדבריו, העדר תקציבי מחקר גורם לכך, שידע מחקרי ישראלי נמכר לארצות זרות, ומביא לבריחת מוחות מישראל לאוניברסיטאות זרות בעלות תקציבי מחקר גדולים.

בתגובה מסר דובר משרד החינוך, שהמצב החמור ידוע לשר, ולכן נמנע השנה משרד החינוך מקיצוץ נוסף של 10 מיליון דולאר בתקציב ההשכלה הגבוהה על אף תביעת האוצר.

הסחבת ביישום דו"ח גדיש עולה יותר מפי שניים מעלות התרופות של קופ"ח

מאת דנקה הרניש, סופרת "דבר"

העלות היומית של תרופות, שקופת־חולים הכללית תספק למבוטחיה בשנת התקציב החדשה, מגיעה לפחות ממחצית העלות של העיכוב ביישומו של דו"ח גדיש. קופת־חולים מקציבה כ־200,000 דולאר ליום לרכישת תרופות, ובמקביל היא משלמת כחצי מיליון דולאר ריבית יומית על חובות לזמן קצר, כל עוד הממשלה איננה מחליטה על יישום המלצות גדיש לפתרון מצבה הכספי.

תמונה זו הובהרה לעיתונאים בפגישת רקע שקיים אתמול יו"ר ההנהלה המרכזית של קופת־חולים, פרופ' חיים דורון, שעות ספורות לפני שהגיש למועצה הארצית של הקופה הצעת תקציב מסגרת לשנת 1986/7.

הממשלה, ההסתדרות וקופת־חולים והבנקים עדיין ממשיכים בדיוניהם על יישום מסקנות דו"ח גדיש. לדברי פרופ' דורון, העיכוב נגרם בעיקר בגלל התנגדות האוצר למסקנות הדו"ח, אף כי יעקב גדיש היה מועמדו של שר האוצר לתפקיד. פרופ' דורון האשים את שר האוצר באי־כיבוד החלטות הממשלה, בכך שהוא מונע העברת סכומי כסף נכבדים שהממשלה החליטה עליהם ובתוכם 22 מיליון דולאר פיצוי על שחיקת השכר בקופ"ח. "זו התעללות לא בקופת־חולים בלבד אלא בבריאות העם", סכם פרופ' דורון.

אף כי דרכי הביצוע של דו"ח גדיש טרם נקבעו, הוכנה הצעת התקציב תוך התבססות על המלצותיו, על מבנה ההוצאות השוטפות של קופ"ח ועל מצבה הנוכחי. על בסיס זה יסתכמו ההוצאות השוטפות של קופ"ח בשנת התקציב החדשה ב־1.235 מיליון ש"ח – אמר פרופ' דורון, בציינו כי תקציב זה מיועד לשרת 750,000 מבוטחים.

התקציב החדש הוא מאוזן, ומשום כן תהיה הכבדה על שכבות מבוססות של המבוטחים בשל העלאת תיקרות המס האחיד. 25 אחוז מכלל התקציב יכוסו על־ידי המס האחיד, וההכנסה העצמית של קופ"ח תגדל ב־40 אחוז בסך הכל. קופ"ח תפעל לשינוי שיטת החלוקה של המס המקביל. 95 אחוז מאוכלוסיית אזורי הפיתוח מבוטחת בקופ"ח, ודרישת הקופה היא שהמס יחולק על־פי מספר הנפשות המבוטחות ולא על־פי ההכנסה.

רפואת־השיניים ובתי־ההבראה של קופ"ח יעברו לאיזון מלא, והיחידות שיהיו בהן הפסדים ייסגרו. להחזר הלוואות (קרן, ריבית הצמדה) הוקצב סכום של כ־126 מיליון ש"ח.

אף כי הצעת תקציב המדינה כוללת השתתפות ממשלתית של 39 מיליון דולאר בלבד בתקציב קופ"ח, בנויה הצעת תקציב הקופה על השתתפות ממשלתית של 54 מיליון דולאר, בעקבות ההבטחה שקיבל שר הבריאות בדבר הגדלת השתתפות הממשלה ב־15 מיליון דולאר. פרופ' דורון ציין, שאם לא תגדל השתתפות הממשלה בתקציב קופ"ח, תהיה הקצבתה לכל מבוטח 12 דולאר לשנה.

משפחת ילד שנאנס ביבנאל מתלוננת על סחבת בחקירה

מאת שמעון וייס, סופר "דבר" בצפון

משפחה של עולים חדשים מארה"ב המתגוררת ביבנאל התלוננה אתמול, כי המשטרה מתעלמת מתלונתה על אונס שנעשה באחד מבני המשפחה, ילד בן 8 וחצי, לפני כחודש ימים.

סבו של הילד ארי סגל, שהגיע באחרונה מארה"ב, התלונן אתמול, כי המשטרה מתעלמת מתלונת המשפחה, משום שהחשוד באונס הוא חייל שאחיו וגיסו הם שוטרים במשטרת טבריה, החוקרת את הפרשה. זו הסיבה שהצעיר החשוד שוחרר זמן קצר לאחר שנעצר.

לפני כחודש ימים נעצר צעיר תושב יבנאל, והוא הודה בחקירתו, כי נישק את הילד וביצע בו מעשה מגונה בכפייה.

בני משפחת הילד מודים, כי הגישו תלונה למשטרה רק יממה לאחר המעשה וכי לקחו את הילד לבדיקה רפואית רק שבועיים לאחר המעשה, כך שהממצאים הרפואיים מעורפלים. בחקירה חלה סחבת, ורק כשהגיע סבו של הילד פתחה המשפחה במסע ציבורי ודרשה מן המשטרה להגביר את החקירה.

דוברת מרחב העמקים של המשטרה אמרה בתגובה, כי הפרשה מטופלת כמקובל, ולדבריה המשפחה היא האשמה בסחבת בשל האיחור בהגשת התלונה. הדוברת אמרה, כי שניים מקרוביו של החשוד משרתים אמנם במשטרה, אך הכחישה בכל תוקף שעובדה זו משפיעה במשהו על החקירה.

במלאות שלושים לפטירת יקירתנו

לאה מתתיהו ז"ל

תיערך אזכרה וגילוי מצבה
ביום ה', ט"ו אדר ב' תשמ"ו, 27.3.86
בבית העלמין בחולון.
מוקירי זכרה נפגשים ליד השער הראשי בשעה 14.45.
תודה לכל מנחמינו.

בעלה: גד
בניה: אילן ודורון
אחותה: מרים דה־פאו
והמשפחה

הננו משתתפים באבלה הכבד
של חברתנו לעבודה

רינה מנגל

במות עליה

אמה ז"ל

מרכז משען
וועד העובדים

במלאות 30 למותה של

ברכה פלאי ז"ל

יערך טקס גלוי המצבה
בבית הקברות בקרית שאול
ביום ב', י"ג אדר ב' (24.3.86) בשעה 3.30 אחה"צ.
לכל מנחמינו תודה על השתתפותם באבלנו.

משפחת פלאי ברש

לחנה זמר

איתך באבלך
על מות אחותך

אווה ז"ל

דני רוזוליו
מזכיר חברת העובדים

דברי היום

מבחן ראשון לממשלת צרפת

יחסה של צרפת לישראל נמצא, מטעמים מובנים, בראש מעיינינו, אך אין הוא תופס מקום ראשון במעלה בין נושאי מדיניותה של הממשלה השמרנית החדשה. יש להודות כי גם בתקופת כהונתו של הנשיא פראנסואה מיטראן, הנשיא הצרפתי היחיד שביקר בישראל ושנודע כידיד ישראל והעם היהודי, לא שבענו נחת מכל צעדיה של צרפת ועמדותיה. עם זאת, בתקופתו חל שינוי ניכר לטובה ביחסים ההדדיים בין שתי המדינות, לעומת כל קודמיו השמרניים מאז מלחמת ששת הימים. אין טעם להעלים חשש מאפשרות של הרעת היחסים בימי ממשלתו של שיראק, שהצטיין בעבר במדיניות פרו־ערבית מובהקת ואף היה משושביני הסיוע לכור הגרעיני בעיראק. אם אמנם תישמר, פחות או יותר, מדיניותה של הממשלה הסוציאליסטית, תהיה זו הפתעה נעימה.

אשר ליהודי צרפת, הקהילה היהודית הגדולה ביותר במערב אירופה, אין להם משקל פוליטי דומה לזה של יהודי ארה"ב. דווקא שיטת הבחירות היחסית, שהונהגה בארץ זו באחרונה (ושתבוטל אולי בעתיד), הקטינה את השפעתם. היא היתה רבה יותר, בכמה מחוזות, בשיטה הקודמת. בשל שיקולים כלכליים ממילא לא נהנו הסוציאליסטים הפעם מתמיכה יהודית מאסיבית, כמו בעת הצבעת־המחאה נגד שלטון ז'יסקאר ד'אסטן וריימון באר ב־1981. אפשר לציין, כמובן, שבממשלה השמרנית החדשה אין אף שר יהודי אחד, לעומת חמישה שהיו בממשלה הקודמת וארבעה שמכהנים בממשלה השמרנית של מארגרט תאצ'ר בבריטניה, אך דאגתם העיקרית של יהודי צרפת נתונה להתעצמות הימין הקיצוני הניאו־פאשיסטי. מצער הוא שהימין הקלאסי שלא שיתף פעולה באסיפה הלאומית עם הימין הקיצוני, כבר הסתייע בקולותיו בבחירות של נשיאי המועצות האזוריות בסוף השבוע שעבר.

הפיגוע בלב פאריס בעת מינויו של ראש הממשלה החדש המחיש בעליל, שהמבחן הדחוף ביותר שתצטרך לעמוד בו הממשלה החדשה הוא המאבק בטרור. במערכה נגד נגע זה, שהלך והחריף והלך בשנים האחרונות ושמקורו הוא בעיקר בגורמים מזרח־תיכוניים, לא היתה מדיניות הסוציאליסטים עקיבה ומוצלחת במיוחד. ההסכמים עם הטרוריסטים לא נשמרו והוכח שערכם מפוקפק. היד הרכה שגילו הסוציאליסטים כלפיהם, רק עודדה פעולות טרוריסטיות נוספות. אם כי זהו מבחן הנוגע לצרפת כולה, יש לו משמעות מיוחדת לגבי הקהילה היהודית ולגבי אובייקטים ישראליים בפאריס ובריכוזים עירוניים אחרים.

הודעה מיותרת על מס חיוני

מאת טדי פרויס

ראש הממשלה והרוצים לעזור לו מתבקשים, להבא, לבשר על הלידה־הטלת־מס, באותה סמיכות פרשיות שהרמטכ"ל מודיע על הסתערות על האויב

מכל מעללי שר האוצר ארידור, ראוי אחד ויחיד לשבחים: החלטתו לגבות מס בבורסה. מצווה זו, שבאה לו בעבירה (לממן את הפלישה ללבנון), התבטאה בגביית שני אחוזים ממוכרי ניירות־ערך בבורסה.

אמות־הסיפים לא זעו, אף כי המס לא היה של מה־בכך: שני אחוזים ממחזור המכירות עשויים להיות הפסד כבד, אם המוכר שיווק את ניירות־הערך במחיר נמוך משקנה. מן הראוי להזכיר, כי ארידור היה גם זה שביטל את המס בהזדמנות ראשונה: בהתאם למדיניותו להעניש יצרנים ועובדים ולהיטיב עם הספקולאנטים.

כפי שכל מעשיו, למעט אותו יוצא־מהכלל יחיד היו מעשי נפל, התברר שגם לעידוד ספסרים אין כוחו ומוחו מספיקים. ביטול המס החיש את המפולות הגדולות בבורסה. מס על משחקי־מזל מסדיר יציבות מסוימת בקאזינו הנקרא בארץ בורסה, ואת היציבות הזו קיעקע ארידור על־ידי גניזת ההטל. מס רווחי־הון חיוני לקיום בורסה יציבה, ששערי מניותיה מבטאים ערכים ריאליים של רווחיות המנפיקים, כפי שחיונית הגלולה לתיכנון הילודה.

בגלל סיבה זו ועוד מאה אחרות, צדיק ראש הממשלה כשהירהר לאחרונה בהטלת מס בבורסה. שגיאתו היתה שהוא הירהר בקול רם ובנוכחות פוליטיקאים שמיהרו לבשר על כך לציבור. כמו החמות המאושרת, שמגלה לכל כי כלתה נמצאת כבר שלוש שעות בהריון. להבא מתבקשים ראש הממשלה והרוצים לעזור לו, לבשר על הלידה באותה סמיכות פרשיות שרמטכ"ל מודיע על פתיחת הסתערות על האויב.

לזכות ארידור יש עוד להזכיר, כי המס שלו הוטל במפתיע, ללא „הכשרת דעת הקהל". לכן לא התעוררה בהלה כפי שהתעוררה בשבוע שעבר וכפי שהתעוררה בכל פעם שדיברו ולא עשו. גדעון פת, עוד בהיותו שר התעשיה, המסחר והתיירות, פיטפט על מס רווחי הון בראיון עתונאי ומיד צנחו השערים. כך היה גם הפעם. אילו היו מטילים את המס במקום לדבר עליו, היו נכנסות אי־אלו פרוטות לקופת המדינה. ביום רביעי שעבר, כשהבהלה הגיעה לשיאה, נמכרו מניות ב־30 מיליון דולר. מלקות של שני אחוזים היה מורים 600,000 דולר לידי האוצר וזה ממכירות של יום אחד בלבד. אינדיקאטור?

אם יש רווחים אינפלאציוניים במשק, אלה הם הרווחים מספקולאציות בבורסה. עידוד המשחק במניות, יותר משהוא צובר הון להשקעות הוא נושא רווחים שאין להם כל משמעות משקית. ריסון משחקי־המזל ימתן איפוא כסף־אוויר־נייר, שאין לו שום כיסוי מצד הייצור. אין צורך לומר שרווחים כאלה מזיקים, מבחינת הנכונות לעבוד והרצון להשקיע. כי מי יכניס כסף לפרוייקט רציני, ארוך־טווח, אם אפשר לממש מיליונים בן־לילה?

לצורך במס רווחי־הון יש צד חברתי. אם גובים אגרת־חינוך (ויש לגבותה אף שחזרה למס לימוד מודרג עדיפה), מטילים מס־הכנסה ומס ערך־מוסף, אין שום הצדקה שבעולם לפטור ממס רווחי־הון, שאין בהם שום ערך־מוסף, רק בועות־אוויר וסיפוק היצרים הספקולאטיביים. אם יש מקום לטענות כנגד הכוונה לגבות מס בבורסה, הן מצטמצמות בשלילת גילויה המוקדם והנסיגה המבוהלת ממנה, אף שזו כוונה נכונה, צודקת ומועילה.

עוד לא מאוחר להטיל את המס, ובהקדם, לפני שהשערים ירקיעו שחקים מחדש. אם יוטל, יוכנס סוף־סוף גורם מייצב לקאזינו הלאומי, שאמנם לא יעשיר הרבה את קופת המדינה, אך יחזיר לציבור מעט משפיות־הדעת, שבגין ותלמידיו לקחו ממנו. המס גם ימנע, בסופו של דבר, תנודות בבורסה עצמה, זעזועים המרחיקים ממנה כל משקיע של ממש.

יש חיה כזאת

מאת חגי אשר

אילו היה מורגן לארצנו מישהו מעידן אחר, או מכוכב לכת אחר, ואפילו מישהו מזמננו וממקומותינו הרחוקים במקצת, והיה שומע את תיאור תכונותיה של המפלגה הליבראלית, היה אומר ודאי, כמו שאמר האדם מהבדיחה על הג'יראפה: אין חיה כזאת. על אחת כמה וכמה היה אומר זאת על חבר הכנסת אלי קולאס, יושב־ראש ועדת חוקה חוק ומשפט של הכנסת מטעם הליבראלים, שלפתע פתאום, לאחר שנכשל ארבע פעמים ברציפות בבחינות לקבל תואר עורך־דין, נהיה עורך־דין מוסמך ומדופלם. תחילה היה קולאס אמון רק על חקיקת החוקים שלפיהם נחיה כולנו, מעכשיו הוא אמון גם על יישומם כעורך־דין בחיי המשפט בארצנו. לא יכול להיות – היה אומר אותו אורח זה, אילו היה בא ורואה מין קולאס שכזה.

זכה אלי קולאס במה שזכה גאסטון מלכה. שני אנשים, בשר ודם, מהלכי על שתיים, זכו ליהפך לשם דבר. אחד של „חירות" ואחד של הליבראלים. אמרת גאסטון מלכה, אמרת מה זה „חירות". אמרת אלי קולאס, אמרת מה זה ליבראלים. מה זה ולא מי זה.

עכשיו צפויה לנו הכלאה של שני הסוגים הללו. אולי היא תיקרא בשם גאסטון קולאס ואולי אלי מלכה. אחד יפוצץ מיקרופונים ויהפוך שולחנות ויורוק נאומים מהבמה והשני יחוקק חוקים, שלחברי הליכוד זה מותר, ובשעת הדחק יעניק הגנה משפטית לבן מינו האחר, אם יובא בכל זאת לערכאות.

אם זה וגם זה לא יועילו לגאסטון קולאס – או לאלי מלכה – הם ייחלצו מאימת הדין על־ידי פרופסור יצחק אנגלרד, מהפאקולטה למשפטים באוניברסיטה העברית בירושלים. זה שהפך את קולאס לעורך־דין בישראל. כך ינהג פרופסור אנגלרד, ככל הנראה אם יתמנה ליועץ משפטי לממשלת ישראל, לפי המלצתו של שר המשפטים משה ניסים, ליבראלי אף הוא כמובן.

אבל אל דאגה, גם בתפקידו הנוכחי יוכל אנגלרד להושיע את קולאס. הוא ירביץ תורת משפטים לדורות של משפטנים בעתיד, לפי המופת האישי, החוקי והמוסרי של קולאס, המשפטן המחוקק בישראל. אנגלרד יעשה זאת באוניברסיטה בירושלים ועמיתיו, הפרופסורים עמוס שפירא ויובל לוי, באוניברסיטה בתל־אביב. כל אלה חברו יחדיו, כפי שפורסם בעתונות פעם אחר פעם ולא הוכחש אפילו פעם אחת, לסייע לאלי קולאס לזכות במה שלא זכו ואל זוכים לו סטודנטים אחרים, וזאת תוך עקיפת כללי יסוד של מינהל תקין וצדק טבעי.

מתברר שיש חיה כזאת בארצנו ותכונתה העיקרית היא – חוסר בושה. פשוט חוסר בושה. וסימן ההיכר הפיסי שלה הוא, כמו שכתוב, מצח נחושה. ההוכחה המובהקת לקיומה של החיה הזאת היא, שאיש מן המוזכרים בפרשה, אף לא ראשי המפלגה הליבראלית ואף לא ראשי האוניברסיטאות בירושלים ובתל־אביב, לא טרח עד כה להכחיש את סיפור המעשה, או להסביר את התנהגותו ואת התנהגות יתר המעורבים בה. גם היועץ המשפטי הנוכחי, פרופסור יצחק זמיר, לא מצא עדיין עילה או סעיף בחוק לפתוח בהליכי חקירה ובירור בפרשת קולאס. לקיים מה שנאמר: „תלמידי חכמים וזונות מפרכסים זה את זה". אם לא יקומו ויכחישו את כל מה שנאמר ופורסם עליהם ובשמם, לפחות – שיתביישו. כל אחד לחוד וכולם יחד. כדי שבאמת לא תהיה חיה כזאת בקרב הארץ.

מה מריץ את צ'יץ'?

מאת יצחק בן־נר

כאילו שכל השנה לא רצים בתל־אביב רבתי: רצים מן המשרד או מן החנות אל המכונית החונה, להחליף את כרטיס־החניה, כדי שלא לקבל דו"ח; רצים למשרדי העירייה כדי לברר, בפעם ה־1537 ב־17 השנה האחרונות, אם ועדת הבינוי, השינוי והגינוי כבר סיימה את ישיבתה ה־2796 בעניין המגרש שהוריש לך סבא שלך. ורצים באמצע ההמתנה בתור שלוש פעמים למטה, כדי להבטיח שהמסנדלים או הגוררים לא ייטפלו למכוניתך. וממשיכים לרוץ ממשרד א' למשרד ב', במחלקת ההנדסה והטריגונומטריה, כדי לברר מתי סוף־סוף תאושר, אם בכלל, תכנית סגירתה של רבע המרפסת בדירתך, מאחור. רצים לשלם מסים ורצים לקבל אישורי תושב ורצים לאורך כל המידרחובים בנחלת־בנימין (בימי חול) ובדיזנגוף (בשבתות ובימים טובים), כדי להספיק להגיע למכונית הרחוקה, בקצהו השני של הרחוב, בזמן. המירוץ לחיים.

ועכשיו חוזר צ'יץ' ומזמן לנו, נשמה טובה ואנרגטית שכמותו (באמת), את המרתון השנתי שלו. במין עקשנות צ'יצ'ית בלתי־נלאית הוא חותר להציב את תל־אביב שלו גם על מפת המרתונים העולמית, לאחר שכבר הציב אותה על מפת הפסטיבאלים, הקונצרטים בפארקים ובאיצטדיונים, המוזיאונים, הטיילות והמידרחובים. למה שלא ינסה, בעודפי המרץ שלו, לקצר את הדרך העינויים של אזרחיו בין עשרות המשרדים, מאות הוועדות ואלפי הטפסים בכל הקשור לרישוי, בניה, שיפוץ, הרחבה וכו'?

כבר ימים רבים לפני שאותם 3,500 תמהונים התחילו לרוץ פרא ברחובותינו, הציגו ברחובות שלטים־מטעם שהודיעו על איסור הנסיעה ברחובות אלה ואחרים ביום האסון המרתוני, ואף־על־פי־כן, בבוא היום המר הזה, היו שיירות אין־סופיות של מכוניות עצבניות תקועות בצמתי התנועה וברחובות החלופיים ואין מושיע.

והכל בגלל שגעון המרתון הזה. כאילו (ר' לעיל) שאנחנו לא רצים מספיק. כאילו שלא מגיע לנו קצת לעצור, להפסיק לרוץ, לנוח. כאילו שאי־אפשר להעביר את המסלול מחוץ לרחובות העיר.

עבר כבר המרתון? יופי. אפשר להמשיך לרוץ.

נ.ב.: אני יודע שגם „הפועל תל־אביב" שותף, ואם אני מתעלם ממנו כאן זה רק מתוך שמחה כנה על שהאגודה הזאת הצליחה לפתור את כל בעיותיה, הכספיות, אנושיות והספורטיביות, בסניף תל־אביב – והיפנתה למרתון.

בורסה בתל־אביב. קודם מוכרים אחר־כך בוכים

בין אנקרה לאתונה

מאת שלמה שפיר

מסעו של שר־החוץ האמריקאי שולץ לאנקרה ולאתונה נועד לשמר ולחזק מעורבותן בנאט"ו

כיוון שאין סיכוי ממשי לקדם עתה את מה שקרוי „תהליך השלום" בסכסוך הישראלי־ערבי, לא טרח שר־החוץ האמריקאי ג'ורג' שולץ לצרף את המזרח־התיכון ללוח מסעותיו הרחופים. את הטיפול בנושא זה השאיר לפי שעה בידי ריצ'ארד מרפי. לכאורה, גם הביקורים שיקיים השבוע בשתי התחנות הים־תיכוניות האחרות – אנקרה ואתונה – אינם מבטיחים פריצת־דרך ביישוב הסכסוך בין שתי בעלות־הברית, המשתק זה שנים רבות את האגף הדרום־מזרחי של ברית נאט"ו. אולם בגלל האינטרסים האסטרטגיים של ארה"ב בשתי ארצות אלו ובבסיסים האמריקאיים שעל אדמתן החליט שולץ לקיים את הביקורים, גם אם אין הצלחתו מובטחת מראש.

תורכיה, התחנה הראשונה, היא פחות בעייתית מבחינת ארה"ב. התורכים, המוסיפים לארח על אדמתם 12 בסיסים אמריקאיים מסוגים שונים, יודעים מה מידת חשיבותם לארה"ב ולמערב. ואף־על־פי שהם ניצבים גם כיום במקום השלישי ברשימת מקבלי הסיוע האמריקאי, אחרי ישראל ומצרים, הם מעוניינים להגדיל את חלקם ולהשתוות בהדרגה לשני הראשונים. אין כל סיכוי שהקונגרס בוואשינגטון ייעתר לבקשה זאת, גם אילו תמך בה הממשל, ולא רק בגלל השפעתה של השדולה היוונית. אך אולי בכל זאת ינסה הממשל להעביר לתורכיה תוספת חלקית, כפרס על נאמנותה ו„התנהגותה הטובה".

שיפור־מה באקלים הפוליטי הפנימי בתורכיה אף הוא עשוי לסייע לכך. שוחרי זכויות האדם קובלים אמנם על המשך המעצרים הבלתי־חוקיים והעינויים בבתי־הכלא, אך שלא כבעבר, עת השמעו המחאות רק בחו"ל, אפשר כיום להתמודד עם בעיות אלו גם בתוך תורכיה. ואכן, העתונות והאופוזיציה הפרלאמנטרית עושות זאת.

הצבא התורכי, שהפקיע ב־1980 את השלטון מידי הממשלה האזרחית כדי לשים קץ לרציחות הפוליטיות מצד הימין ומצד השמאל, הכתיב אחר־כך את החוקה החדשה. הצבא מדגיש את ההבדל בין מסורתו הרפובליקאית לבין אופיים האנטי־דמוקראטי של שליטים צבאיים במדינות אחרות ומכריז שהוא מקווה להשתחרר, לאחר תקופת־המעבר, ממעורבותו השלטונית.

ממשלת אוזאל השמרנית שוקדת על שמירת יחסים טובים עם איראן, עיראק, לוב ופאקיסטן, ומהדקת את קשרי המסחר שלה עם המדינות הערביות והמוסלמיות יותר מאשר עם הקהילה האירופית. על אף אוריינטאציה זו, שיש לה גם השלכות כלפי פנים, היא אינה חדלה לחתור להשתלבות בקהילה האירופית, אם רק תצליח להתגבר על ההתנגדות הרווחת לעת עתה לצעד זה בבריסל. ועוד: גם אם יחול מפנה אחרי הבחירות הבאות לפרלאמנט באנקרה, שיהיו חופשיות יותר מאלו שהיו ב־1983, והמטוטלת שוב תנוע לעבר המרכז או המרכז־שמאל, גם אז לא נראית שם באופק חלופה נייטראליסטית.

לא כן ביוון, תחנתו השניה של שולץ, המגיע לשם ימים ספורים לאחר ביקורו של שר־החוץ הבריטי. האמריקאים חושדים – ודומה שבצדק – כי ראש ממשלת יוון, אנדריאס פפנדריאו, הוא נייטראליסט בלבו, ושהיה מעדיף שיוון תסתפח למחנה של בלתי־מזדהים או נייטראלים. פאסו"ק, המפלגה הסוציאליסטית־רדיקאלית השלטת, היא ביסודה בעלת אוריינטאציה כזאת. בחלקה זוהי מורשת העימות בין השמאל לימין במלחמת האזרחים, ובחלקה – תגובה על תמיכת ארה"ב בכל הממשלות הימניות ביוון מאז תום המלחמה, לרבות ממשלת הקולונלים בשנים 1967־1974. לפפנדריאו עצמו, שגלה מארצו פעמיים – לארה"ב ולקנדה – יש תיסכול אישי בעניין, אולם בגלל צרכי הכלכלה מוסיפים הוא, ומפלגתו לתמוך בחברותה המלאה של יוון בקהילה האירופית, חברות שהושגה לאחר מאמצים, על־ידי הממשלה השמרנית שקדמה לו. מתוך שיקולים פוליטיים אף השלים פפנדריאו עם השארות יוון בנאט"ו. החשש העיקרי שלו היה, שמעמדה של יוון אם לא תהיה חברה בברית, ייחלש לעומת זה של תורכיה. והרי תורכיה היא, בעיני יוון, סכנה גדולה יותר מאשר בריה"מ ובולגריה, שכנתה הקומוניסטית מצפון. בנושא זה קיימת תמימות־דעים בין השמאל לימין ביוון.

השאלה הקונקרטית שתעמוד במרכז שיחותיו של שולץ באתונה אינה המשך חברותה של יוון בברית האטלנטית, כי אם גורלם של ארבעת הבסיסים האמריקאיים על אדמתה. פפנדריאו חזר והתחייב, בבחירות האחרונות אשתקד, שהבסיסים הללו ייסגרו ב־1988, המועד הראשון שהסכם־ההגנה האמריקאי־יווני מאפשר זאת. מנהיג פאסו"ק טוען, שאם יחזור

(המשך בעמוד 8)

הוא ידע גם לשנוא

מאת ניבה לניר

אחרי הפסקת האש צילצל והבטיח שאת השיחה ההיא, דיין־סטטוס־קוו־צה"ל, נעשה בשש אחרי המהפכה. איזה מהפכה, שאלתי. בצבא, אמר. מחנימי הלך, דיין נשאר ופיניה להב סיפר בדיחה

במקום בגדעון מחנימי אפשר להתחיל בפיניה להב, כיצד עלה אל בימת כנס ספ"ק (סגל פיקוד בכיר) שהיה לאחר מלחמת יום הכיפורים. להב סיפר בדיחה: יום אחד בא פוליטרוק לקולחוז ונשא הרצאה ארכנית אך משכנעת שעניינה סגולות המשטר הסובייטי. דיבר דיבר דיבר. אחרי שגמר קם איוון וביקש לשאול שאלה. אם כל־כך טוב, שאל, למה אין לחם? אחרי שנה שוב בא הפוליטרוק לקולחוז ושוב נשא הרצאה מפורטת ומעודדת בנוגע לשיפורים במשטר הסובייטי. דיבר דיבר דיבר. כשגמר קם וניה וביקש לשאול שאלה. אם כל־כך טוב, שאל, איפה איוון?

פיניה להב סיפר את הבדיחה כיוון שערב קודם לכן ביקש דדו את מחנימי להיעדר מהכנס. לדדו היתה סיבה טובה. גולדה הורתה לו לפקוד כן לאחר שמחנימי עלה אל הבימה ותבע מדיין לקחת אחריות למה שעוד לא כונה מחדל אך נודע כ„ברוך" גדול. כלומר, תבע את התפטרותו של שר הבטחון. דדו ביקש מה שביקש, מחנימי לא בא ודיין לא התפטר. מחנימי, כידוע, „נתקע" קודם בתפקיד, אחר־כך עם דרגה, עד ששר הבטחון יצחק רבין „סגר" את הפרשה בשנה שעברה כשמחנימי קיבל דרגת תת־אלוף.

גדעון מחנימי כבר איננו. בחודש שעבר מת במפתיע. הוא אהב אנשים ולכן היו לו חברים רבים, ואולי נכון יותר לומר שמפני שאהב אנשים, רבים אהבו אותו. במוצאי השבת האחרונה היה ערב לזכרו. פניו המחייכים ניבטו אל אוהביו מתצלום גדול שנקבע על הבימה, אופטימי – האלוהים יודע למה – כפי שהיה.

היה ערב שקט. חמסין מוקדם וטיפות גשם גדולות וכבדות היכו על גג „הבית האדום" שבמוצא־תחתית. יכול להיות שחבורות הצעירים הניצחיים שהקיפה את גדעון מחנימי למדה מאז מותו שנותרה בלעדיו אך עם זמן רב כדי לדבר עליו ולהתגעגע אליו, ואחרי האזכרה המורה שערכו לו בבית־הקברות, הורידה וולדום. גדעון מת. הטלוויזיה צילמה חברים רבים ומעט דמעות, ומכשירי ההקלטה קלטו את השירים הרוסיים שאהב כפי שחבריו שרו אותם, קצת צרודים ודי מתאמצים. יכול להיות שהערב היה שקט מפני שלא „מוכרחים להיות שמח" כפי שאחרים מהם נוטים „ללחוץ" בכל פעם כשהם נפגשים, ואולי מפני שלאוהדים – הם דיברו עליך ליד הבאר, כשמזגו לעצמם ויסקי או בירה – גם הנוסטלגיה כבר לא תהיה מה שהיתה ללא גדעון מחנימי.

בכל פעם שמת חבר שהיה ב„הגנה" ובפלמ"ח, ונשאר בצה"ל ואהב לשיר – הולכים אל הנוסטלגיה, כך הם מכבים את

גדעון מחנימי, האמין במהפכה

הנעורים שאינם, את קולות העבר, את כחותיהם הכלים בהתאמצם לעשות את החיים לגעגוע. גדעון מחנימי היה שונה מפני שהיה לו הווה ומפני שראה עתיד, ומפני שהבחין בין זכרון וגעגוע לבין תקווה. גדעון מחנימי מת.

בקיץ 72', ערב בחינת־סוף־שנה באוניברסיטה, צלצלה אלי מירה. בואי מיד, צווחה בטלפון, עזבי את הלימודים יש כאן ויכוח פוליטי, אני לא יכולה להסתדר איתו לבד, אמרה בנשימה אחת קצרה. סרבתי. מירה אמרה שכך לא מפקירים את השמאל לזרועות הימין. קצין בכיר בצה"ל. היתה שעת ערב מאוחרת או שעת לילה מוקדמת כאשר שמעתי צלצול בדלת. נעים מאד, אמר הקצין הבכיר, אני הימין וקוראים לי גדעון מחנימי. נסענו אל מירה. היתה לו מכונית לארק וטייפ שהשמיע שירים רוסיים. הויכוח היה פוליטי. גדעון מנה בלהט את שבחי תבונתו של דיין, וסרב להסכים לאפשרות שסטטוס־קוו בתעלה יוליד מלחמה. אתה רואה צד אחד בלבד, אמרתי, והוא השיב בנוסחה רק מעט מתוחכמת מ„לא חשוב מה יעשו הערבים, חשוב מה יעשו היהודים". מחנימי, למדתי באותו לילה, מאמין גדול בצה"ל ומייחס חשיבות מעטה מדי לתהליכים לאומיים־פוליטיים. אחרי שסיים את הבחינות באוניברסיטה חזר מחופשת לימודים לצבא. לעיתים רחוקות שמעתי ממנו, קצין בכיר שהכיר שמאלנית צעירה.

בשמונה באוקטובר 73', בלילה, צילצל הטלפון בכזכירות קיבוץ עין־החורש. המזכירה של גדעון מחנימי בקשה לדעת מתי יוכל לדבר איתי.

לניר, אמר מחנימי, אני רוצה לדבר איתך על משה דיין, על צה"ל ועל הסטטוס־קוו, את השיחה נעשה אחרי המלחמה. בלילות מלחמת יום הכיפורים צילצל לפעמים בשעות משונות. פעם בכה כשדיבר על מחיר הטעות הנוראה. אחרי הפסקת האש צילצל ואמר שהוא חוזר לחיי צבא נורמאליים, והבטיח שנעשה את השיחה בעניינים ההם, בשש אחרי המהפכה. איזה מהפכה, שאלתי. בצבא, אמר, הרי כל זה לא יעבור חלק, הרי עכשיו יזוזו הרים וגבעות, ושום דבר כבר לא יהיה כפי שהיה, ודיין הרי ילך, אמר, ויבוא שר בטחון חדש, ובוודאי יהפכו את הצבא מהפכה שלמה.

אחר־כך היה כנס ספ"ק. מחנימי הלך, דיין נשאר ופיניה להב סיפר בדיחה.

„בבית האדום" שרו את „שיר הרעות", את שיר הפלמ"ח ושירים רוסיים. וחברים ומפקדים סיפרו על גדעון מחנימי. גם רפי איתן עלה על הבמה. כאשר תשודר התוכנית בגלי־צה"ל ובטלוויזיה יש לזכור שדבריו הם בלתי־נכונים, מעוותים ואין לפרסם אלא כנסיון לסדר את דמותו של מחנימי כפי שהיא משתקפת בזגוגיות העבות של משקפי איתן. הוא לא שנא איש, אמר על מחנימי האיש היושב עכשיו בכימיקלים לישראל. לא נכון. בשנים האחרונות דברנו לא פעם על משה דיין. מחנימי נשאר תמיד אמביוולנטי. לא שנא, נכון, אבל כעס עליו כעס גדול ובאופן פרדוכסלי. מן הסיבה שבגללה טיפח שנאה והתנגדות בלתי־מתפשרות אל אריק שרון – אחרות.

הייתי מניחה לכל העניין הזה. רפי איתן לא הבין. שקרן, לחשו כמה חברים של גדעון כשאיתן דיבר, וביושהו אמר על רפי איתן שגם הוא מגוייס תמיד, אבל חייל בצבא זרים.

מינהל מקרקעי ישראל

מינהל מקרקעי ישראל
מחוז המרכז

המועצה המקומית
פרדסיה

בניה עצמית – בפרדסיה

במסגרת התוכנית הנ"ל, מוצעים לציבור 6 מגרשים לבנית 6 יח"ד בקיר משותף.
זכות ההרשמה לתושבי פרדסיה בלבד (עפ"י הקריטריונים המפורסמים בפרוספקט).
ההרשמה תתקיים במועצה המקומית פרדסיה.
ההרשמה תחל ביום שני 24.3.86 בשעה 09.00 ותסתיים ביום שני 14.4.86 בשעה 12.00.
פרטים נוספים ופרוספקט מפורט ניתן לקבל במשרד המועצה המקומית בפרדסיה.

תשומת לב לדוגמא: מחיר קרקע לשטח בגודל של 243 מ"ר, המשולם למינהל בעת חתימת חוזה פיתוח הוא 21,652 ש"ח (14,660 $) – המחיר אינו כולל מע"מ ואינו כולל הוצאות פיתוח.

מינהל מקרקעי ישראל
מחוז הדרום

עיריית באר־שבע

ערים, חברה לפתוח עירוני בע"מ

„בנה –ביתך" בשכונת נוה־נוי – בבאר־שבע

במסגרת התוכנית הנ"ל, מוצעים לציבור 26 מגרשים דו־משפחתיים לבנית 26 יחידות־דיור דו־משפחתיות ו־9 מגרשים דו־משפחתיים לבנית 18 יחידות דיור דו־משפחתיות בקיר משותף.
ההרשמה לתוכנית תתקיים במשרד „ערים" חברה לפיתוח עירוני בע"מ, מרכז מסחרי רסקו, חדר מס. 231, באר־שבע.
ההרשמה תחל ביום רביעי 26.3.86 בימים א'–ו' בשעות 08.00–12.00 ובימים א' ד' גם בין השעות 16.00–18.00 ותסתיים ביום ו' 18.4.86 בשעה 12.00 בצהריים.
פרטים נוספים ופרוספקט מפורט ניתן לקבל במשרד „ערים" בכתובת הנ"ל.

תשומת לב לדוגמא: מחיר קרקע לשטח בגודל של 520 מ"ר. (מגרש דו־משפחתי) המשולם למינהל בעת חתימת חוזה פיתוח הוא 6,611 ש"ח (4,476 $) – המחיר אינו כולל מע"מ ואינו כולל הוצאות פיתוח.

מינהל מקרקעי ישראל – מחוז ירושלים

הצעה להחכרת מגרש לבנית מוסד ציבורי בשכונת הר־נוף בירושלים

מכרז מס' ים/134/85

מינהל מקרקעי ישראל מבקש הצעות להתימתם על חוזה פיתוח בגין הקרקע שפרטיה בעת פרסום המכרז הן כדלהלן:

תביע מספר	מגרש מספר	שטח במ"ר בערך	יחידות אחוזי בנייה	מחיר פיתוח בשיח (לא כולל מע"מ)	מחיר מינימום בדיש (לא כולל מע"מ)	סכום מקדון בשיח
3028	498	5,262	100	263,588	379,826	20,000

*על הזוכה במכרז יהיה להכין תכנית בנוי להפקדה, אשר תגדיר שטחים לרשוי הבנוי.
פרטים, הוגבאות הסכמים וטופסי הצעה, ניתן לקבל במשרדנו המחוזי בירושלים, רחוב בן יהודה 34, קומה 12, טל. 02־224121 בימים ובשעות העבודה המקובלים.
המועד האחרון להגשת ההצעות למכרז הוא 22.4.86 שעה 12.00. הצעה שלא תימצא בתיבת המכרזים ביום ובשעה האמורים מסיבה כלשהיא – לא תדון.
אין מינהל מקרקעי ישראל מתחייב לקבל את ההצעה הגבוהה ביותר או הצעה כלשהיא.

מינהל מקרקעי ישראל מחוז המרכז

הצעה להחכרת שטח לבניה מסחרית ברמלה

מכרז מס. מ/135/85

מינהל מקרקעי ישראל מבקש הצעות לחתימה על חוזה פיתוח בגין הקרקע שפרטיה בעת פרסום המכרז הן כדלהלן:

גוש מספר	חלקה מספר	שטח במ"ר בערך	יקבולת המגרש במ"ר	מחיר פיתוח בשיח (לא כולל מע"מ)**	מחיר מינימום בדיש (לא כולל מע"מ)	סכום מקדון בשיח
3949	203	40	40	7,740	18,261	10,000

* לשטח אין גישה מוטורית אלא רק להולכי רגל. הפריקה והטעינה יהיו כרחוב בורוכוב הסמוך.
** צמוד למדד הבניה למגורים לחודש 1/86 וישולם בנפרד לחב' לפתוח אזור רמלה־לוד בע"מ, בהתאם להסכם פיתוח תשתית שיחתם עמה.
פרטים, הוגבאות הסכמים וטופסי הצעה, ניתן לקבל במשרדנו המחוזי בתל־אביב, דרך פתח־תקוה 88, קומה ב', בימים ובשעות העבודה המקובלים.
המועד האחרון להגשת ההצעות למכרז הוא 22.4.86 שעה 12.00. הצעה שלא תימצא בתיבת המכרזים ביום ובשעה האמורים מסיבה כלשהיא – לא תדון.
אין מינהל מקרקעי ישראל מתחייב לקבל את ההצעה הגבוהה ביותר או הצעה כלשהיא.

מכתבים למערכת דבר

פתרון הכלכלה – בביטול מס הכנסה

מימצאי "ועדת אהרון פוגל", הממונה על התקציבים, מראים: סכום הגביה של מס ההכנסה שווה לסכום חלוקת הסובסידיות: ביטול הדדי של מס ההכנסה והסובסידיות לא יגרע אגורה אחת מקופת האוצר: מהסובסידיות נהנים בעיקר העשירים והחזקים: העניים והחלשים יקבלו עזרה ישירה: הכנסות הממשלה ממיסים אחרים הן יותר מפי 5 ממס ההכנסה.

ברצוני להציג כאן, בחישובים פשוטים ביותר, כי על ידי ביטול מס ההכנסה נרוויח 4 מיליארד דולר לשנה, שהם כ־160.000.000.000 $ (מאה ושישים מיליארד דולר) במשך תקופת חיי העבודה של כל אחד מאיתנו.

בממוצע, עובד אדם במשך חייו כ־45–40 שנים, שהם כ־500 חודשים, שהם 2000 שבועות, שהם 10.000 ימי עבודה, שהם 80.000 שעות עבודה.

בטיפול בענייני גביית מס־ההכנסה עוסקים יותר מ־50.000 (במערכת המיסוי, המיחשוב, הפיקוח, המעקב, התפיסה והענישה. וממולם: מנהלי חשבונות, רואי חשבון, יועצים ועורכי דין). רובם אנשים מוכשרים וחרוצים, המשקיעים מאמץ עצום בדבר שהערך הכלכלי שלו הוא קלוש: אפס: חדלון: וכמה עולה כל שעת עבודתם?

אם נחשב בממוצע את כל ההוצאות ברוטו: שכר עבודה, עלות הבניינים שהם עובדים בתוכם, הוצאות החזקתם, חשמל, מיזוג אוויר, טלפונים, מכוניות, נייר, מיכון משרדי וכו' וכו', נקבל מינימום של 20 $ לשעת עבודה. אבל, כדי למנוע ויכוח, אחשב הכל לפי 12.5 $ לשעה.

12.5 $ לשעה כפול 80.000 שעות לאדם כפול 50.000 עוסקים, והתוצאה: 50.000.000.000 $ (50 מליארד דולר רק לשם גביית מס הכנסה)

עכשיו אחשב כמה עולה לכלל המשק כלומר, לנו המפרנסים–הנישומים, הטיפול במס ההכנסה. נניח שכל אחד מאיתנו מבזבז בממוצע בנושא זה כשתי דקות בכל שעה (רישומים, קבלות, וכו') המצטברות ל־2.600 שעות במשך כל שנות עבודתנו.

מספר המפרנסים בישראל הוא כמיליון נפש. אם ניקח את אותם 12.5 $ לשעת עבודה ונעשה את החישוב: מיליון מפרנסים כפול 2.600 שעות לכ"א כפול 12.5 $ לשעת עבודה והתוצאה: 30.000.000.000 $ (30 מיליארד דולר – רק לשם טיפול בתשלום מס ההכנסה).

כלומר: סה"כ מבזבזת המדינה במשך תקופת עבודתנו על הטיפול במס ההכנסה 50 מיליארד ועוד 30 מיליארד שהם יחד 80 מיליארד דולר.

ממשלה נבונה והחלטית היתה אומרת: אנו מבזבזים 80 מיליארד בגביית המס המיותר. אילו כל המאמץ הזה היה מופנה לעבודה יצרנית, הרי שהיינו יוצרים ב־80 מיליארד. ובמלים אחרות, הפער בין בזבוז 80 ליצירת 80 הוא 160 מיליארד דולר שכולם רווח ותרות עבודה ויצירה. זה בסיס מוצק לחברה מוסרית, בריאה, עשירה ופורחת.

מרדכי בדהנריך
סבין

שר הפנים, בחורי הישיבה ושעון הקיץ

כל הכבוד לח' יוסף ארגמן מחניתה על מכתבו (ב"דבר" 10.3) בתגובה על הראיון עם הרב פרץ בטלוויזיה שבו הוא השווה בין חיילי צה"ל לבין אברכי הישיבות הפטורים מגיוס בטיעון שתלמידי הישיבות ממיתים עצמם באוהלה של תורה. בין היתר מצטט הח' ארגמן פסוקים מהתורה ומנביאים ומוכיח, שבשום מקום בתורה לא נצטווינו לשחרר לומדי תורה מלצאת למלחמה.

יש להצטער שמכל הציבור הרב של שומרי מצוות הנמצא בארץ וביניהם רבנים, חכמים וגדולי תורה שכל הכתוב בתורה ידוע להם לא פצה מלח' ארגמן, אותם לא שומעים בכלל בעניין זה. האם בין ציבור שומרי מצוות לא יימצאו חמישים הצדיקים שאיכפת להם מהגנת הארץ ובטחון עם ישראל.

באותה הזדמנות אנו שואלים את כבוד הרב. כפי שפורסם בעתונות עם התקרב מועד הנהגת שעון קיץ, הרב, בתור שר הפנים, החליט למנות ועדה שתבדוק את הנהגת שעון קיץ מכל ההיבטים, וזה עלול לגרום לדחיית הנהגת שעון קיץ השנה או לביטולו. אנו שואלים, האם לא ידוע לרב פרץ על הועדות שמינה קודמו בתפקיד ד"ר יוסף בורג שהחליטו והנהיגו שעון קיץ. האם לא איכפת לרב פרץ על המיליונים שיכולים לחסוך ושעלולים להתבזבז אם לא ינהג שעון קיץ, האם כבוד הרב חשב רגע על הלאו מתרי"ג מצוות "אל תשחית". האם לרב הנכבד לא איכפת מציבור הפועלים בעיר ובכפר, דתיים ולא דתיים, שיצטרכו להגיע בחודשי הקיץ בחום הלוהט של ארצנו אם לא ינהג שעון קיץ. איפה הנהגת ציבור שומרי מצוות בעיר וגם בהתיישבות, למה לא שומעים אותם. האם גם להם לא איכפת על בזבוז כספי המדינה במצוקה כלכלית קשה זו שבה אנו נתונים.

יוסף יהלום
עין כרמל

היש דבר יותר מביש?

כידוע, אורי אבנרי מפורסם ברצונו העז לזכות בפרסומת: אולם, נדמה לי שגם אלו – ואני בתוכם – שמתנגדים להשקפותיו ולדיעותיו לא העלו על הדעת שבמחיר פרסומת זולה, רגעית וחולפת, יגיע האדם הזה להשפלה כזו, כמו שהגיע אליה עם ביקורו וגירושו מירדן, והרי המדובר בעורך ראשי של שבועון "העולם הזה", חבר כנסת לשעבר, ויו"ר התנועה הנקראת "התנועה המתקדמת". מעניין מה אומרים חבריו לדעה על השפלה כזו.

אורי אבנרי, אזרח ישראלי, מתעלם מדרכונו הישראלי, משתמש בדרכון גרמני, לא כנציג שבועון ישראלי אלא כעיתונאי מ"דר שפיגל" הגרמני, לא גר בתל אביב אלא בקאהיר, לא ברחוב בן יהודה אלא ברח' קסר אל־ניל 53. וזה לשם מה? לאיזו מטרה? לא ברור.

על כל פנים, מסתבר שהמלך חוסיין, שנפגש כבר עם אישים רמי מעלה ישראלים, התעלם, מהעיתונאי הישראלי־גרמני. ולא רק זאת, נציגי השלטון הירדני הודיעו "גרשנו אותו". אמנם, אורי אבנרי מכחיש זאת, אבל עובדה. עוד לא היתה הכרזת גירוש ירדנית, וזו הפעם הראשונה.

מה שלא ברור ומחייב הסבר – האם ראש הממשלה ושר הבטחון אכן אישרו את נסיעתו. אם כן – לשם מה? הרי אורי אבנרי מופיע רשמית נגד מדיניות הממשלה, איך הוא יכול לייצגה – ועוד בירדן.

כך או אחרת – אפילו אם אורי אבנרי יצהיר שביקורו בעמאן היה שיא ההצלחה וממש מעשה היסטורי, "תירק לו בפנים והוא יגיד שזה גשם מבורך".

זיוה הלמיש
[illegible]

עניין "טאבה"

בזמן אחרון השפה העברית נתעשרה במונחים לשוניים חדשים בלקסיקון הפוליטי שהפוליטיקאים מרבים להשתמש בהם כמו: "פישור" או "תשאול". קשה לקבוע אם מרבית האזרחים מבינים היטב את משמעותם האמיתית. מכל מקום אין המונחים הללו מבטאים גאולה ופתרון לבעיות הפוליטיות שבאזורנו, במיוחד כשמדובר בעניין הטריטוריה הקטנה שנקראת "טאבה". הבירורים הדיפלומטיים כדי להביא את המשבר הזה לקיצו נמשכים חודשים, יותר מאשר כל המשא ומתן שניהלנו על השלום עם מצרים בקמפ־דייוויד.

כידוע, בעבר ביחסים בין עמים ומדינות בעולמנו, המלחמות פרצו תמיד בשל גבולות בלתי־ברורים בין שתי ארצות, כאשר מדינה אחת טענה שעיר זו, או טריטוריה זו שייכת לה. מקרים אלה היו תמיד עילה לפתוח במלחמה, כפי שהגרמנים טענו שהסודטים שייכים לה ולא לצ'כוסלובקיה, או מקרים דומים כאלה בין גרמניה וצרפת בעניין הריין. הסיבה לכך היתה שלאחר מלחמת העולם הראשונה והסכמי־וורסיי לא שורטטו מפות מדוייקות כדי לקבוע גבולות בטוחים לעמים שניהלו את המלחמה. כל אלה היו עילה לפתוח במלחמת עולם שניה.

משום כך מדינת ישראל צריכה במקרה "טאבה" לחתור למטרה כדי שהטריטוריה לא תהפוך בעתיד עילה לסכסוכים עם מצרים, דווקא כאשר יש לנו עניין לשמור על השלום לאורך ימים עם המדינה הגדולה ביותר באזורנו. מחובתה של ממשלת האחדות הלאומית לסיים את פרשת "טאבה" במהירות האפשרית, כדי ששתי המפלגות המייצגות את רובו של העם תהיינה אחראיות לסיומה של הפרשה. יש להוציא את כל המונחים החדשניים מהלקסיקון כמו "פישור" שיימשך חודשים ואולי מעבר לזמן הרוטציה, לקבל את העיקרון של בוררות מוסכמת על ידי צד שלישי ולהביא את פרשת "טאבה" לסיום מוצלח לשני הצדדים. קודם כל יש לקבוע סופית את מפת הגבולות של שתי הארצות, אחרי זה לדון על יתר הבעיות שעומדות על הפרק בין המדינות.

חיים חצורי
אילת השחר

הערבים לא יסתפקו במדינה

ליזהר סמילנסקי ולדומיו יש נוסחא גאולת ומרגיעה: כל מי שאינו מאמין באפשרות של שלום עם הערבים הוא איש הימין, פאשיסט, עוכר ישראל וכו'. אם זה, אכן, מרגיעם – שיבושם להם.

אבל, האומנם זו גישה ריאליסטית? נניח לרגע שכולנו אוהבי ערבים, כולנו מייחלים לשלום ומוכנים לשלם את המחיר: מדינה פלשתינאית בגדה וברצועה.

כל ההבדל הוא, שיזהר סמילנסקי מאמין שהערבים יסתפקו בכך. אני, פשוט, לא מאמין.

אני מאמין שיזהר ודומיו לא רק תמימים – אלא נמנים עם הדוחפים לאבדנה של ישראל.

עכשיו צא ואמור שאנו ימני ופאשיסט וכו' וכו'...

ציון [illegible]
תל אביב

המציאות הלוחצת

בהורה נפגע ברצוני להתייחס לתופעת ההתאבדויות של הנוער בארץ, ולהביע כמה השגות שלפי דעתי הן סיבות מרתיעות בהחלטה למעשה סופי זה.

לדעתי, התופעה היא לא בעיה רק של הפסיכולוגים והסוציולוגים, כי אם בעיקר בעייתם של מחנכי הדור, כלומר לא רק של מערכת החינוך אלא גם התנהגותם של קובעי הנורמות בעם, החברתיים, החינוכיים, הפוליטיים, וכאשר אינטרסים, מטרות ואידיאות מנוגדות מביעות חוסר הכרעה וקיטוב בעניינים הבסיסיים והגורליים בחיינו, הן הופכות לדילמות קבועות ולמצב של אין מוצא ופתרון. ואם כך הנער "כעלה נידף ברוח" מהסס וההיסוס הופך למבוכה, לייאוש ולדכאון באין מוצא.

החברה הבוגרת דורשת נורמות של התנהגות והתייחסות במערכותיה: בתי ספר, מוסדות חוק, ביורוקראטיה, השתייכות פוליטית, תנועת נוער, צבא ועוד.

כל הלחצים הכבדים האלו מעמידים את הנוער מול כמה מערכות בבת אחת. ולפתע הנער הנמצא במרכז המאבקים החברתיים של איגוד מקצועי במישור החינוכי והמקצועי והנער משמש כלי משחק והציפיות ממנו גדולות ומקיפות כגון: בבית – שיהיה ילד מוכשר, מבריק וטוב. בבית ספר – ממושמע ויתמוך במאבקם של המורים. בעבודה – יעיל, מסור, נאמן ושיסתפק במועט. בתנועת נוער – אידיאליסט, מופת ודוגמה אישית.

כל המערכות והלחצים הנ"ל מול מציאות שונה לגמרי טורפות את הציפיות של הנער שהוא עדיין בעל אישיות לא מגובשת ושוחקת את גיבוש אישיותו, ומערפלת את כל מסרות עולמו. ומכאן הדרך להידלון קצרה, וכאשר לחברה המחנכת הבוגרת שתפקידה ככותל למצוקתם ושאלותיהם של הנוער לא עומד בפרץ, או הנוער "יסוג למציאות אחרת", מציאות בה אין לחצים, מציאות סופית.

לכן על פי נסיוני המר אני פונה לגורמי המימסד שתפקידם בכך להיות למופת ולהרפות את הלחצים והדרישות, להוריד פרופיל של מאבקי כוח על חשבון הנוער המצויין שלנו שהוא כשתיל רענן אשר כמות המים הרותחים הנשפכים עליו במאבק הסיטנים הפוליטיים, יגרמו לשתיל לנבול בטרם עת.

אנא תנו כמות של מים פושרים לשתיל, וטפלו בבעיה לא רק דרך לשכות הפסיכולוגים והסוציולוגים, כי אם ובעיקר בדרך של מופת התנהגותי וחינוכי בטרם השורש החברתי יירקב.

קלמן בליימן
חולדה

בין אנקרה לאתונה

(סוף מעמוד 7)

בו מכוונתו, עלולה מפלגתו להפסיד חלק מתמוכיה, לקומוניסטים, בבחירות המוניציפאליות שיתקיימו בעוד חצי שנה, וזה הדבר האחרון שהאמריקאים מעוניינים בו. על־לכן, למרות הקשיים האובייקטיביים והסובייקטיביים, קרוב לוודאי ששולץ יוותר בשלב זה על תשובה חד־משמעית מפי פפנדריאו לגבי עתיד הבסיסים ויתרכז בהכשרת הקרקע למו"מ מחודש על עתידם, בתוספת לאישור לאספקת 40 מטוסי אף־16 לחיל־האוויר היווני. הקובל על קיפוחו לעומת התורכים. הפתרון המסתמן הוא – הפיכת הבסיסים האמריקאיים לבסיסי נאט"ו, עם חיזוק סמכויותיה של יוון ובתוספת סיוע צבאי וכלכלי נאות מארה"ב.

קרוב לוודאי שבין הנושאים שידונו בין שולץ למארחיו היוונים יהיה גם שיתוף־הפעולה במאבק נגד הטירור, בייחוד נוכח התלונות האמריקאיות – ולא האמריקאיות בלבד – על סידורי־הבטחון הלקויים בשדה־התעופה הבין־לאומי של אתונה. לעומת זאת קשה לתלות תקוות רבות באפשרות ששולץ יתווך בין תורכיה ליוון בעניין המחלוקת בים האגאי וכן בעניין קפריסין. נראה ששר־החוץ האמריקאי, בעל הנסיון והטאקט, יעדיף להתרכז בנושאים הדחופים ביותר ולא יסתכן בתיווך בסכסוכים בעלי שורשים היסטוריים עמוקים, שיוסיפו ודאי להתקיים גם בתום תקופת כהונתו.

שוק פורים
נעמת ת"א - יפו
ייפתח היום, יום שני 24.3 בשעה 5.00 אחה"צ בבית החייל בת"א.
בשוק מבחר רב של מוצרים במחירים מוזלים
בואו בהמוניכם, הפתעות לכל המשפחה
השוק פתוח בימים שלישי ורביעי מ־10.00 בבוקר עד 10.00 בלילה.
ההכנסות קודש למעונות הילדים של נעמת תל־אביב – יפו.

בבית המשפט המחוזי בתל־אביב יפו
בעניין עזבון המנוחה
מיני צוקרמן ז"ל
תיק עזבונות 84 / 4218
הודעה לנושים

בהתאם לחוק הירושה מוזמנים נושי המנוחה להגיש תביעותיהם לחתום מטה, לא יאוחר מ־3 חודשים מיום פרסום הודעה זו.

בנימין פרנקל
רחוב דקר 58, אשדוד
מיקוד 77413
מנהל העיזבון

אלטר שימק ז"ל (שלושים לפטירתו)

איך זה יתכן, רק לפני שבועות ספורים טיילנו יחד עם "מקהלת האלף". הסתכלנו על הנוף הנפלא, התלהבנו ושאלנו: מה הישראלים מחפשים בחוץ לארץ? האם יש משהו יותר יפה מהגליל, מהנוף בגולן?

כן, אמר שימק, הם מחפשים כי אין בהם שמחת החיים האמיתית. שיבואו לשיר איתנו, להביא שמחה לחולים, לזקנים בבתי אבות, אולי גם אצלם יתעורר האור והשמחה בליבם.

השיחה הלבבית צריכה היתה להיגמר כי ההופעה במלון "כינרות" בטבריה היתה צריכה להתחיל. הוא היה חיוור. שאלתי אם הוא מרגיש טוב ושימק עם החיוך התם ענה לי: נשיר ונבריא, כי רק אז כשהאדם רעב לתת לזולת יש לו למען מה לחיות. אם היו יודעים אנשים על התרופה הנפלאה הזו היו חיים הרבה יותר ובתענוג גדול יותר. ואחרי ארבעה ימים גמר שימק את חייו שהיו מלאי אהבה לזולת.

רק עשר שנים חיינו יחד בקיבוץ רמת הכובש ואינני יכולה לתאר לעצמי איך ייראה הקיבוץ בלי שימק – בלי מלה חמה לבודד, בלי חיוכו הלבבי שהיה שובר את העצב, בלי ניגונו העדין.

דמותו תישאר בליבנו לנצח.

תהילה טוקסין־ניצן

הועדה המקומית לתכנון ובניה
המועצה המקומית בית־שאן

לפי סעיף 149 ניתנת בזה הודעה בהתאם לסעיף 149 לחוק התכנון והבניה התשכ"ה 1965 כי מר כהן משה הגיש לועדה המקומית לתכנון ובניה בקשה להקלה בגוש 22907 חלקה 119, בבנה ביתך שלב ב בבית שאן.

מהות ההקלה: בניה בקירבה גדולה מהמותרת בקוי בנין קידמי, אחורי, הצידיים בבסיס מותרת עפ"י תקנות.

את ההתנגדויות אפשר להגיש תוך שבועיים מתאריך הודעה זו למועצה המקומית לתכנון ובניה מועצה מקומית בית שאן.

ניתן לעיין בתכנית המוצעת במשרדי הועדה לתכנון ובניה בכל יום בין השעות 08.00־13.00.

בן לולו שלמה
יו"ר הועדה המקומית לתכנון ובניה בית שאן

מרחב תכנון מקומי רחובות
הודעה לפי סעיף 149
לחוק התכנון והבנייה
בקשה לשימוש חורג

בהתאם לסעיפים 146 – 150 לחוק התכנון והבנייה תשכ"ה־1965, ניתנת בזה הודעה כי הוגשה לועדה המקומית בקשה לאישור שימוש חורג לגבי חלקה 206 בגוש 3702.

השימוש החורג מתבטא בכך שהועדה המקומית תתיר את השימוש למבנה הנ"ל למכירת עציצים לתקופה של 5 שנים.

כל המעוניין יוכל לעיין בתוכנית הבנין, ללא תשלום, במשרדי הועדה קומה ד' כל יום בשעות העבודה הרגילות פרט ליום ששי ולהגיש התנגדות לתוכנית, תוך שבועיים מיום פרסום הודעה זו בעתון.

יחזקאל הימלך
יו"ר הועדה המקומית לתכנון ולבנייה רחובות

טבע תעשיות פרמצבטיות בע"מ

תל־אביב
ארלוזורוב – ארלוזורוב 76 – 250746
קופת חולים לאומית – המסגר 4 – 257221
ירושלים
הבירה – חוקית המלך 23 – 633843
חיפה
יבנה – אבן סינא 7 – 672288
פתח־תקוה
קופת חולים כללית – חיים עוזר – 905271
בני־ברק־רמת־גן
אסותא – ז'בוטינסקי 41 רמת־גן – 7511874
בת־ים־חולון
גני בת־ים – הנביאים 3 בת־ים – 5515671
קופת חולים – עין יהב 4 חולון – 884854
רחובות
כללית – בנימין – רחובות – 452581

מוקד מידע טלפוני
של קופת חולים הכללית המוסר אינפורמציה על תרופות קופת חולים של ההסתדרות, בתי־חולים, עזרה ראשונה, תרופות הפתוחות בשבת וחג וכן אינפורמציה על הגורמים הרפואיים בישראל.

בתל־אביב
בימים א' עד ה' מ־8.00 בבוקר עד 20.00 בערב. ביום ו' מ־8.00 בבוקר עד 15.00 אחה"צ – טלפונים 03־433300, 03־433500

מיפגשת שיטב לעזרה ראשונה
אזור תל־אביב
רחוב בר־כוכבא 49 תל־אביב – 03־284649 בימים א'–ה' בין 21.00 עד 23.00, ביום ו' וערב חג בין 18.00 עד 24.00, שבתות וחגים – בין 15.00 עד 21.00
חיפה
רחוב הגפן 26, קומה ג' – 04־523566 יום יום בכל ערבי שבתות, שבתות וחגים מ־20.00 עד 23.00

אלמקס לכל המשפחה

מודיעין

טלוויזיה

5.30 "עליזה בארץ הפלאות" – שם הפרק: "הביצה על החומה".
6.00 "קרקס הקסמים" – לכבוד פורים.
6.30 קיצור החדשות (ערבית).
6.32 סקירת תכניות (ערבית).
6.35 ספורט (ערבית).
7.30 חדשות (ערבית).
8.00 כותרות מבט.
8.02 "מגילת אסתר" – קריאת המגילה ושמחת פורים יועברו מישיבת ההסדר "ימית" בנווה־דקלים.
8.30 "פרימדונה" – קומדיה מוסיקלית משעשעת בסדרת הסרטים "התזמורת" – עם הפנטומימאי ג'ולייין שגרן, המנצח ועם ספי ריבלין, משרתו האישי – באולם הקונצרטים, באחד מאותם ימים שבהם דבר אינו "הולך כשורה", על הבימה ומאחורי הקלעים יש תוהו ובוהו.
9.00 מבט לחדשות.
9.30 "פליטות פה" – קטעים מתוך הצגת יחיד של דודו טופז.
10.20 "המגילה" – "פורים שפיל" של איציק מאנגר בנוסח עברי של חיים חפר, עיבוד ובימוי שחקנים: שמואל בונים. משתתפים: אברהם מור, ששי קשת, שרי צוריאל, יעקב ברסירא, אסנת וישינסקי ואבי צור. דובי זלצר כתב את המוסיקה.
10.05 "דיפלומטים" – תכנית בידור נורווגית.
11.40 חדשות.

טלוויזיה לימודית

09.00 קשת וענן: מנות ומתנות.
09.25 לכלוכית: אגדת לכלוכית באנימציה בובות, עם ליווי מוסיקלי מקורי.
10.05 הסוס הנשגב: סיפור־עם סיני.
10.40 הקרקס הבין־לאומי.
2.00 קסים קסם: חוטים.
2.25 בלי סודות: ביניים חירייק.
2.45 שירלי טמפל: היגנית.
4.00 פנטה: צילום לטלוויזיה של ההצגה המקורית.
5.00 ערב חדש. מנחה רפי רשף.

רדיו

קול המוסיקה

07.07 בוקר טוב – הנדל: סונטה מס. 5 בסי במול מג'ור, לחלילית וקונטינואו (פ. פיקט / ס. שפארד / ל. קרולן); ויואלדי: מוטט (מ. מספלה, סופרן / תז. קאמ. של טולוז / ל. אריאקוסה).
07.30 שחרית מוסיקלית – הנדל: קונצ'רטו גרוסו מס. 3 בסה מג'ור (אקדמיה למוס. עתיקה / כ. הוגווד); בטהובן: הפתיחה "אגמונט" (תז. פילהרמוניה / ו. אשכנזי); בטהובן: קונצ'רטו מס. 5 במי במול מג'ור, לפסנתר ותז. "הקיסר" (ו. אשכנזי / הפיל. מינה / ז. מהטה); מאהלר: סימפוניה מס. 1 ברה (תז. פילדלפיה / ר. מוטי).
09.30 קונצרט בוקר – קול אנטון פורזה: סימפוניה מס. 4 בדו מינור (תז. רדיו הולנד / א. דוראטי); י. ס. באך: דואט מס. 1 בלה מג'ור, לחליל ופסנתר (ג. מקגן / ק. סילבי); מוצרט: רביעייה בדו מג'ור לכלי קשת, ק. 499 (רביעיית מלוס); שומאן: 6 פוגות על אותיות השם באך (פ. לפנר, עוגב); מאהלר: שירי שוליה נודד (ד. פ. דיסקאו / סימפ. של רדיו באוואריה / ר. קובליק); ברטוק: דיברטימנטו לכלי־קשת (הסימפ. של הבי. בי. סי. / א. דוראטי).
13.00 קונצרט צהרים – קבלבסקי: הליצנים (תז' הלאומית מינה / ו. גולשמן); סטרווינסקי: פולצ'ינלה, סוויטה (נגני מוצרט מלונדון / י. צליוק); רוסיני: "הספר מסביליה", מבחר (סולנים / המקה. והתז. האמברוזיים / ק. אבאדו); חצ'טוריאן: מסקרד (התז. הסימפ. מלונדון / ל. צקבוריאן).
15.05 ממבוק התקליטים.
16.00 קונצרט מנחה – י. ס. באך: סינפוניה במי במול מג'ור, אופ. 9 מס. 2 (להקת סולני באך מגרמניה / ה. וינשרמן); באך: קונצ'רטו ברנדנבורגי מס. 5 (ה. שרינג, כנור / ג. פ. רמפל, חליל / סיינט מרטין / נ. מרינר); קולה: סקרלטיאנה (מ. סנציני, פסנתר / תז. רדיו ברלין / ג. אלברכט); ליסט: סימפונית פאוסט (ק. ריגל, טנור / מקה. טנגלווד / תז. בוסטון / ברנסטיין).
18.30 אתנחתא, בשידור חוזר – יעירה טל, פסנתר / דן כנר, קריאה א. מאסי: "ענפי ספורט ותחביבים"; פולנק: "מעשה בפילפילון ושמו בבר" (לפי סיפורו של ז'. דה־ברונהוף בתרגומו של משה ברשאולא י. גלבוע: 7 חרקים קטנים: 1. הילר: פנטסיה על נושא של י. א. הילר.
20.05 ערב טוב – טלמן: רביעייה במי מג'ור, לחלילית אבוב כנור וקונטינואו (ש. תרזר / א. סודנר / י. קלס / י. אלפרין / א. נוימרק); מנדלסון: הפתיחה "מערת פינגל" (התז. הסימפ. מלונדון / ג. כמורה).
20.30 מאולמי הקונצרטים בעולם – "הלילה הארוך של שנת השור", קונצרט מהמדרה "אופקים 85", ברלין – מוסיקה מהמזרח הרחוק והשפעתו. יצירות מסורתיות וכן של פוצ'יני, סטרווינסקי, קרייזלר, צ'ייקובסקי, ראבל, מייאגי, אישי, יון ואחרים בהשתתפות התז. הסימפ. של רדיו ברלין ופולנים ומנצחים אורחים.
22.30 פעם ועד – ארנולד שנברג: ארבעה קטעים למקהלה מעורבת, אופ. 27 (1925) (המקה. הקאמ. של הולנד / ה. דה לנגה) (תנגן 3 פעמים).
23.00 מוצרט הבדחן – מתוך הסדרה על כנפי הזמר. (ש.ת.)

רשת א'

11.10 מאחורי כל זה מסתתר צחוק גדול.
12.05 מצלילי המזרח בבקשתך.
14.06 תכניות לילדים – "בלי־ברקס" לכבוד פורים.
14.45 חתול בשק הגיגי לפורים.
16.05 "היכן הם קברותיהם של אסתר ומרדכי" – תכנית לפורים בהשתתפות זאב וילנאי (ש.ש).
17.20 שירים לפורים.
18.06 פרקי היום בתנ"ך: מגילת אסתר שיחה מפי פרופ' שמואל אברמסקי על הנושא: האם יש הרים אנכסשימיים במגילת אסתר.
18.16 פיוטים לפורים.
18.30 קריאה במגילת אסתר בנוסח יהודי ספרד.
22.05 "שש אפס לטובת קישון" – שידור חוזר של המופע. תכנית שניה.
23.05 "על תחפושות ומסכות" – במסורת היהודית, במיתולוגיה ובחיי יום יום (ש.ת.).

רשת ב'

10.05 חדשות בענייני בריאות ורפואה.
14.06 "בת־צחוק" – מערכונים וקטעי הווי.
17.05 ענייני משק וכלכלה.
18.06 "כנסת מתופשת".
19.35 "שלם חודש" – ענייני האדם וסביבתו.
20.05 פרקי חזנות "בבקשתך".
22.05 על הברכה ועל הקללה.
23.05 קפה ראשון – חידונים.

רשת ג'

06.05 בחורה לאושר.
07.05 אין כמו הסמבה.
08.05 עושים רוח.
10.05 גימל חי – שידור פורימי.
13.05 גם זו תחפושת – שירים ופזמונים פופולאריים בלבוש חדש.
18.05 מקום בצמרת.
21.05 שגעון של מסיבה – מיוחד לפורים.

גלי צה"ל

06.30 אוניברסיטה משודרת – בקרה הרמונלית של הפריון: מתווכים שניונים. מרצה פרופ' צבי מור.
09.05 על הרבש ועל הכיפאק – תכנית מיוחדת לפורים.
11.05 פורים ישראלי.
13.05 שעתיים עם דודי בן־זאב.
15.05 מה יש לפורים.
16.05 שמלת השבת של חנהלה לסלאו.
17.30 כוונת – ענייני צבא ובטחון.
17.50 יומן ספורט.
18.05 מושב לצים.
19.05 מצעד המערכונים הגדולים ביותר.
00.05 שרון ליפשיץ בהופעה חיה.

בתי קולנוע

תל־אביב

אורלי: והספינה שטה 4.30, 7.15, 9.30
אלנבי־פאנוראמה: [illegible] 7.30, 9.30
אסתר: תרגיל לרופאים מתחילים 7.15, 9.30
בן־יהודה: נפגש בסיבוב 4.30, 7.15, 9.30
גורדון: הספור האמיתי 4.30, 7.15, 9.30
גת: פעמים במשך החיים 7.15, 9.30
דקל: לילות לבנים 7.15, 9.30
דרייב־אין: משאלת מוות III 9.30, 7.15
חצות – סקס
הוד: יומו של אלוף 4.30, 7.15, 9.30
חן 1: שורת המקהלה 5, 7.25, 9.45
היפהפיה והזמן 10.20־12.30 2.30
חן 2: נאטי גאן 2.30, 5, 7.25, 9.40, 12.30
חן 3: שנת הדרקון 7.00, 9.00
היפהפיה והיחפן 5.00
חן 4: רומן על בטוח 7.20, 9.40
ביייבי סוד האגדה האבודה 2.30, 5.00
חן 5: סיפורה של מארי 5.00, 7.20, 9.40
החיפושית המשותללת 12.30, 2.30, 5
לימור: הכבוד של פריצי 7.15, 9.30
לב 1: מטרה 1.30, 4.50, 7.15, 9.30
לב 2: בוני וקלייד 1.45, 5, 7.30, 9.45
מוזיאון תל־אביב: סהרורים 7.15, 9.30
מוגרבי: סילברדו 7.00, 9.30
מקסים: העד 4.30, 7.00, 9.30
סינמה 1: חזרה לעתיד 4.30, 7.15, 9.30
סינמה 2: המאהב 4.30, 7.15, 9.30
סמדר: להב משונן 7.15, 9.30
פאר: מסע העסקים של אבא 7, 9.30
פריז: חבורת האבנים 7.15, 9.30
צוותא: חנוכה בירושלים 8.30, 8.15
גנוב־במקום מקום 8.45
צפון: ראן 6.15, 9.30
תמוז – רמת־אביב: שושנת קהיר הסגולה 7.30, 9.30
שחף: זכרונות מאפריקה 5.45, 9.15
תבלט: בית ספר לאסירים מתחילים 4.30, 7.15, 9.30
תל־אביב: לחיות ולמות בלוס אנג'לס 4.30, 7.15, 9.30

יפו

התחיה הישראלית:
מועדון הבהונה 9.50

ירושלים

אריסון: לחיות ולמות בלוס אנג'לס 4.30, 7, 9
אדיר: סגור לרגל שיפוצים
אורנע: סוניה האדומה 4.30, 7, 9
בית אגרון:
סינדרלה 10
בילבי 11.45
שודדי התיבה האבודה 1.30
הנסיך הקטן 3.30
מפגשים מהסוג השלישי 5.30
שים פס על הפס 8
ראובן ראובן 9.45
שודדי התיבה האבודה – חצות
בנייני האומה: העד 7.00, 9.00
הבירה: נפגש בסיבוב 4.30, 7.00, 9.00

אור גיל:
סינדרלה 10.30, 4.30
פעמים במשך החיים 7, 9.15
זמיר: זכרונות מאפריקה 5.45, 9
עדן: רוקי 4 4.30, 7, 9
עתק: אגם הברבורים 4.30, 7, 9
[illegible] 6, 9

חיפה

אורה: זכרונות מאפריקה 6.00, 9.00
אורלי: הרבה ולא כלום 6.45, 9.15
חבר הדיקן אליוט 11.00, 4.30
אמפיתיאטרון: גואי 4.30, 7, 9.15
ארמון: סילברדו 4.15, 6.45, 9.15
עצמון: נפגש בסיבוב
חן: גלגלי תהילה 4.30, 6.45, 9.00
פאר: התפוז המכני 6.30, 9.15
קריאזה: מסע עסקים של אבא 6.30, 9.00
רבנן 1: פעמים במשך החיים 4.30, 7, 9.15
רבנן 2: לילות לבנים 3.45, 6.30, 9.15
רון: לחיות ולמות בלוס אנג'לס 4.30, 6.45, 9.00
שביט, הר הכרמל: ראן 6.00, 9.00
עמקים: מטרה 7, 9

קרית־ביאליק

ספיר: קומנדו 7, 9.15
סביון: סוניה האדומה 7, 9.15

קרית־חיים

בית העם: חזרה לעתיד 6.45, 9.00

קרית־ים

ציפור: שנת הדרקון 7.00, 9.30

קרית־מוצקין

אורות: מטרה 7.00, 9.15

אשדוד

אסתר: רוקי 4 7.15, 9.30
אשדוד: סוניה האדומה 7.15, 9.30

אשקלון

אסתר: הכבוד של פריצי 4.30, 7.30, 9.45
מאור: תפילה למות 7.15, 9.15
רחל: קומנדו 7.00, 9.15

באר־שבע

חן: המאהב 7.15, 9.15

בת־ים

אורנים: נפגש בסיבוב 7.15, 9.30
עצמאות: משאלת מוות III 4.30, 7.15, 9.30

גדרות

משחקי מלחמה 6

גדרה

שלגיה 11.00

הרצליה

היכל: זכרונות מאפריקה 6.00, 9.00
מלון דניאל:
צ'או פנטיין 9.15, 9.30

חולון

ארמון: מסע העסקים של אבא 7.00, 9.30
גלגלי תהילה 5.00, 11.00

מתנ"ס קרית שרת: יער האיזמרגד 7.00, 9.00
2.30 ארץ ההרפתקאות
4.30 ארץ המשוטטים
סביה: העד 4.30, 7.15, 9.30
רינת: נפגש בסיבוב 7.15, 9.30

טבריה

אביב: מכרות המלך שלמה 7.15, 9.30

טבעון

כפר־סבא

עמל: בחזרה לעתיד 5, 7, 9.15
חן: קומנדו 7, 9.15

לוד

אודליה: המאהב 7.15, 9.30
בית זית: מי מפחד מהשכן ממול 7.15, 9.15

נהריה

הוד: רוקי 4 – 7.15, 9.30
רון: שנת הדרקון 7.00, 9.30

נתניה

מגדיה: קומנדו 5, 7, 9.15
אסתר: חזרה לעתיד 7, 9.15
שרון: נפגש בסיבוב 5, 7, 9.15

פתח־תקוה

שלום: נפגש בסיבוב 7.15, 9.30

קרית־שמונה

שניר: גרמלינס 7 /
[illegible] 9.00

קרית־מלאכי

צמרת: רוקי 4 7.15, 9.30

ראשון־לציון

נעמה: הכבוד של פריצי 7, 9.30
ראשון: נפגש בסיבוב 7.15, 9.30

רחובות

בית העם:
קומנדו 7.15, 9.15
הוד: בידידי 7.15, 9.15
חן: נפגש בסיבוב 7.15, 9.30

רמת־גן וגבעתיים

אואזיס: שורת המקהלה 5, 7.15, 9.30
ארמון: לילות לבנים 4.30, 7, 9.30
לילי: שושנת קהיר הסגולה 7.15, 9.30
הדר: זכרונות מאפריקה 6, 9
רבנן 1: פעמים במשך החיים 5, 7.20, 9.40
רבנן 2: סיפורה של מארי 5, 7.20, 9.40
רבנן 3: שנת הדרקון 4.15, 6.50, 9.30
רבנן 4: להב משונן 7.20, 9.45
שבית: המאהב 7.15, 9.30

רמת־השרון

כוכב:
סינדרלה 4, 11
מכרות המלך שלמה 7
לרקוד עם זר 9.30

רעננה

אחווה: מקס הזועם וכיפת הרעם 8.30

רמלה

אודיו: קומנדו 7.15, 9.30

פורים כל השנה
ספריי איטריות ומאפרה נאנחת במועדון הקסמים של יוריני

מאת ורדה צימרמן

יש ילדים שמתלוננים „מדוע לא יבוא פורים פעמיים בשבוע?" ויש ילדים שבשבילם פורים נמשך לאורך כל השנה כולה. אלה הם ילדי „מועדון" „קסטריק". ומדוע מועדון במרכאות? כי המדובר בעצם בחנות לקסמים שפתחו לפני כשלושה חודשים בתל אביב יוריני (הקוסם שעבר לפאראפסיכולוגיה) ומשה בגים. הלקוחות הצעירים כבשו את החנות. הם מסתובבים בה חופשי חופשי, מראים לבאים את הטריקים השונים, או משתעשעים מאחורי הדלפק במשחקי קלפים, והאמהות שמחות וצוהלות. אם הילד לא בחצר הרי הוא בוודאי אצל יוריני, וזה בהחלט יותר בטוח מלשחק כדורגל סמוך לכביש. יוריני ומשה גם הם מרוצים. קודם כל כי הם אוהבים ילדים: שנית – כי הם מגלים כך כשרונות צעירים ומבטיחים לקוסמות, ויוריני מעביר אליהם את הידע שלו.

גם המבוגרים נכבשים. אב שנכנס לקנות טריק לילדו, קנה לבסוף כמה וכמה, להשתעשע בזמנו הפנוי. שתי נערות מצטיידות לפורים בספריי־ספגטי המתיז „איטריות" ארוכות של צבע (שאגב, אינו מלכלך ומתקלף בקלות מן השיער, הבגדים או הקיר). ולא סתם קונים: יוריני ומשה מלמדים את סוד הקסם של הטריק. ואם שכחת, או פשוט לא הולך לך, אתה יכול לחזור וללמוד שוב ושוב. יש להם סבלנות.

ואגב, מבוגרים: בשבוע שעבר פתחו השניים גם „פאב טריק", שבו בנוסף למשקאות ומאכלים קלים משעשעים את האורחים בכפיות או סיגריות „מתפוצצות", בלהטוטים מסביב לשולחן או בהופעות מלפתיה של יוריני ו„המדיום" שלו רונדלוי. ובעוד כשלושה שבועות יפתחו השניים חנות נוספת וגדולה מאוד בקניון החדש בכפר סבא.

ואם היום אפשר למצוא בחנות, כמו בפאב, כלים „מתפוצצים", מסטיקים הצובעים את הפה, מקלות המפיקים „יהלומים" ומכונות המייצרות כסף (רק שקלים, לא דולארים), קוביות נעלמות, מצית המעביר זרם, מאפרה הנאנחת כשמכבים בה סיגריה ועוד, הרי שבעוד חודש יגיעו פריטים חדשים, מעיין הקסמים הוא בלתי נדלה, כנראה.

אבל לא הכל שעשועים ולהטוטים בחיים. יוריני מתעסק גם בדברים רציניים יותר, כמו הקלת כאבים, דיאטה והפסקת עישון. וגם אני, שאינני חסידה גדולה, בלשון המעטה, של האמונה בכוחות על־טבעיים שומרת את הכפית שיוריני כופף בידיי, „למזל", כפי שהוא אומר. אם לא יועיל, לפחות לא יזיק.

יוריני עם כפית שכופף ושני תלמידיו הטובים

„זהו בידור!"

פנקס הנחות למתבדר, מזון מוכן ומזומן בטלפון, קפה נמס חדש ושירות תיווך להסעדה – כל אלה בתחקיר הצרכנות השבועי של מרתה מייזלס

„אנטרטיימנט ישראל 1986" – איננה להקת בידור חדשה כי אם פנקס הנחות לצרכני תיאטרון, קולנוע, מסעדות, בתי מלון, וכו' – שיטת שיווק המתמצה במלים „רכוש אחד וקבל שניים" – הווה אומר 50% הנחה. השיטה מתבססת על 25 שנות נסיון בארה"ב. בפנקס המכיל את תלושי־ההנחה מצויה גם רשימה של 440 „ערכים" (אפשרויות בידור). מחיר הפנקס – 59 ש"ח בחנויות סטמצקי ו־54 ש"ח במשרדי ועדי העובדים והתאחדות עולי ארה"ב וקנדה. „אנטרטיימנט" מנוהלת בישראל על ידי מיכה ריינר ומשה טסיל.

את פנקסי ההנחות של „אנטרטיימנט" האמריקנית מפיצה חברה (בבעלות יהודית) הפעילה באזור דטרויט ואת במסגרת תוכנית לקידום מגביות מטעם אגודות וארגוני צדקה. החברה האמריקנית השאילה את שמה לגרסתה הישראלית ואף הדפיסה מהדורה אנגלית של פנקס ההנחות הישראלי והועידה אותו לתיירים הנוסעים לישראל.

מידת התועלת שיפיק הצרכן הישראלי מפנקס ההנחות של „אנטרטיימנט ישראל 1986" תלויה לא מעט במקום מגוריו ובזיקתו למופעי תרבות ובידור ולסעודות מחוץ לבית. ההיצע מגוון יותר לתושבי אזור תל־אביב, ירושלים וחיפה, אם כי מצויות בפנקס הצעות מפתות גם בבאר שבע, אילת וטבריה. ויש גם הצעה להפלגה לאירופה בחצי המחיר („אם מצב התפוסה יאפשר זאת").

למקפידים על הכשרות ההיצע מגוון פחות (כ־50% מהמסעדות הכלולות ברשימה אינן כשרות).

כמעט בכל המסעדות ההנחות אינן חלות על משקאות, ולכל מסעדה נקבעה „תקרה" – בדולארים – לסכום שממנו מותר לנכות את חמשים אחוזי ההנחה. (את הסכום מחשבים על־פי השער היציג של הדולאר ביום הקובע). רבים מבתי האוכל הכלולים בפנקס ההנחות הם מזנונים ובתי קפה שהמחירים בהם אינם גבוהים.

כל הרוכש פנקס הנחות של „אנטרטיימנט" יקבל כרטיס־חבר לאחר שיחתום עליו. הכרטיס אישי אך גם לבני משפחה שמורה הזכות להשתמש בו.

הקופאים בבתי הקולנוע והתיאטרון וכן במסעדות אמורים לבקש מהצרכן להזדהות בכרטיס החבר ולבדוק גם את תלושי ההנחה.

במסעדות היוקרה יתבקש הצרכן להראות את כרטיס החבר שלו כדי שיהא אפשר להטביע עליו סימן מיוחד שימנע שימוש חוזר בזכות־ההנחה המסויימת.

מי שאיננו אוהב תיאטרון או קונצרטים ימצא בפנקס גם הצעות לצורות בידור אחרות (גם הן בהנחה של 50%) כמו, למשל, שיעורי רכיבה בחוות לידון שבמושב רשפון, רכיבה על גמלים, בשעות היום או הלילה, באילת וסביבתה, צפיה במשחקי כדורסל מסויימים, לינה בבתי הארחה בקיבוצים או בבתי מלון ידועים וכן ביקור בכמה מהמוזיאונים.

„אנטרטיימנט" מציע הנחה של 50% גם על פיתוח סרטי צילום, רחיצת מכוניות וניקוי יבש.

מן הראוי לציין כי פנקס הנחות זה עשוי להיות מתנת נשואין נאה או שי לחג לעובדי מפעל.

פרטים על הזמנת פנקס הנחות של „אנטרטיימנט" בסיטונות ניתן לקבל אצל הוורד בורג, פרסום „מדיסון אוונין", רח' גורדון 9, תל־אביב.

• נימוקי החברה להסמכת הזאת נ' לפני הכל: „לישראלים קשה להבא נ' רמ' בבסיסה אחת".

האוכל בדרך

„אוכל־בא". מי שאוהב לאכול בחוץ, אך לא מתחשק לו לצאת מהבית, יוכל לסעוד „בבית כמו בחוץ" הודות לשירותי אספקה הפעילים כיום בצפון תל־אביב וברמת־גן. שם החברה – „אוכל בא" ואפשר שהיא הראשונה מסוגה לא רק בישראל. „אוכל בא" מציע ארוחות לבחירה מתוך רשימה של שבעה מסעדות ומזנונים. האספקה מתבצעת בתוך 30 עד 45 דקות וזאת בכל עת בין השעות 12 בצהרים ו־2 אחרי חצות. הלקוח אינו חייב להזמין כמות מסויימת כדי שיספקו את הארוחה לביתו. הספקים גובים דמי שירות – 3 ש"ח. הלקוח רשאי – אם ירצה – לתת תשר לשליח המביא את הארוחה. מחירי הארוחה וגודל המנות זהים עם אלה שבמסעדות. להלן רשימת המסעדות כיום:

בגס פלוס (כריכים)
פיצה דומינו (ארוחות חלביות)
הבלינצס ההונגרי (כשר)
גולדן דרגון (מאכלים סיניים)
בית הסטייק (כשר, מזרחי)
מסעדת מלון רמת אביב (כשר) מציעה ירקות ממולאים בימי חול דגים ומעיים (קישקה) ממולאים בימי סופשבוע.

„אוכל בא" מקבל הזמנות בטלפון: 03־448175.

הלקוח משלם בהגיע הארוחה לביתו – במזומן או בהמחאה.

ל„אוכל בא" צי קטנועים עם צידניות מיוחדות והארוחות מגיעות אל בית הלקוח כשהן חמות.

גורה ברגר, האשה הצעירה המנהלת את „אוכל בא" שכרה טלפניות דוברות אנגלית בתקווה לרכוש לקוחות גם מקרב התיירים הגרים בבתי מלון ומעדיפים לאכול בחדריהם.

בשעות הצהרים רוב המזמינים הם משרדים. למבקשים להזמין ארוחות למסיבה מומלץ להקדים את ההזמנה לפחות לכמה שעות לפני האירוע.

לשוחרי סרטי ווידיאו מציעה „אוכל בא" שירות (למנויים בלבד) בשם „ווידיאו בא". האספקה מהירה, כמו הארוחות, מועדון הווידיאו של החברה משרת גם מנויים הגרים בשכונות מרוחקות.

„אוכל בא" משרת בעיקר לקוחות הגרים בצפון תל־אביב, אך יושבי בית ברמת־גן וגבעתיים מוזמנים לטלפן ובמידת האפשר (כאשר אין עומס בהזמנות) תיאות „אוכל בא" לשרת גם אותם.

קפה יפה

„רוזל – קפה נמס". „רוזל", בית הקפה הנודע ברחוב דיזנגוף, השאיל את שמו למוצר חדש הבופע תחת הסיסמה „קפה רוזל בביתך". הצרה היא שהקפה הנמס החדש, המבקש להתחרות בקפה של „עלית", הוא מוצר ייבוא מגרמניה.

לא מכבר היתה סערה בספל קפה סביב החברה „רוזל בע"מ". החברה טענה כי המונופול של „עלית" מונע ממנה את הגישה אל המדפים של רשתות השיווק הגדולות. „סופר סול" קראוס ו„עלית" הכחישו נמרצות. לפני כשבוע, כשפתחה רוזל בע"מ במסע פרסומת לא היה ברור אם שתי רשתות השיווק תסכמנה למכור את המוצר החדש. בקו־אופ, ההסתדרותית, דיברו על רתיעה ממוצר ייבוא זה ונימוק דומה השמיעו גם אנשי „שקם".

שלא כמרבית מוצרי הייבוא, הקפה הנמס של „רוזל" איננו יקר בהרבה מהקפה הנמס של „עלית". צנצנת אבקת־קפה של „רוזל" יקרה ב־12% עד 19% מפחית קפה „עלית". דומה כי ההפרש במחיר הוא שוויה של הצנצנת היפה. 200 גרם קפה „רוזל" 6.45 ש"ח לעומת 5.72 ש"ח – מחיר פחית „עלית". צנצנת קפה „רוזל" בת 100 גרם: 3.60 ש"ח לעומת 100 גרם (שתי פחיות של 50 ג"א) שמחירן 2×1.51 שהם 3.02 ש"ח.

אשר לגבישי הקפה, מסתבר כי מחיר „רוזל" זהה למחיר שגובה „עלית". „רוזל" מפיצה גם סוג נוסף של קפה נמס – נטול קפאין.

קפה „רוזל" מיוצר במפעלי ד.א.ק. בהמבורג ומשווק, כאמור, בצנצנות זכוכית נאות. אין ספק שהצנצנת תשמש מוקד משיכה לצרכנים (לפחות בתקופה הראשונה לשיווק של מוצר זה). בשוק הכרמל נמכרות צנצנות דומות (ריקות, כמובן) ב־3 ש"ח.

אשר לטעמו של המוצר החדש, בחרתי להימנע לעת עתה מלחוות דעה. ראשית, טעמתי רק את הקפה הגבישי. שנית, טעמו של קפה הוא ענין אישי מאד המושפע לא מעט מכוח ההרגל.

„רוזל" משווק גם קפה תורכי וקפה „בינוני" (לפרקוליטור). שני הסוגים מיוצרים בארץ. הם נבלעו איכשהו בתוך המגוון הרחב של סוגי קפה טחון, המתחרים במוצרי „עלית".

רק הזמן יוכיח אם הקפה הנמס של „רוזל" יענה על ציפיות החברה ויכבוש 30% מהשוק של „עלית". אם אכן יקרה הדבר מבטיח מנכ"ל „רוזל", אורי רוטשילד, לייצר את הקפה הנמס בארץ.

„רוזל בע"מ", החברה שהקימה לפני שלוש שנים את בית הקפה הנודע ברחוב דיזנגוף, מפעילה כיום רשת של 10 בתי קפה מתל־אביב ועד באר שבע. בבעלותה גם „קפה תיאטרון" שבבנין התיאטרון הקמרי בתל־אביב ובבנין התיאטרון העירוני של באר שבע. באמתחתה תוכניות להרחבת עסקים גם לירושלים ולחיפה.

בתוך חודש אמורה „רוזל" להוציא אל השוק מוצר חדש: עוגיות־חמאה דניות מתוצרת ישראל שישווקו לאירופה באמצעות ד.א.ק. יצרני הקפה בהמבורג.

קשר הקייטרר

„סנגר" הוא שירות חדש בישראל, שנועד לקשר בין הלקוח ובין שירותי ההסעדה (קייטרינג). חברת „סנגר" אינה גובה דמי שירות מהלקוח. היא מקבלת עמלה מהספקים.

מארגנות מסיבות הן שתי נשים צעירות – תמי לוין ועירית פרלמן. הן פעילות בעיקר במרכז הארץ (המשרד: רח' ה' באייר 62, כיכר המדינה). הן תבצענה הזמנה בכל מקרה – כשמדובר בארוחת ערב לחמשה או במסיבת חתונה ל־1000 איש. הן קשורות בשורה ארוכה של ספקים – החל בבתי מלון של חמשה כוכבים ועד לבתי העסק הקטנים שבענף. נוסף על כך הן ממלאות גם תפקיד של מתווכות בין שירות ההסעדה ובין הלקוח. אחת מהן אמורה להיות נוכחת במקום האירוע כדי לסייע בפתרון בעיות המתעוררות, לפעמים, בזמן האירוע. „סנגר" מציעה את שירותיה גם לתיירים הבאים לישראל מקהילות יהודיות בחו"ל כדי לחגוג כאן אירוע משפחתי.

בהסכם עם „הג'רוזלם פוסט"

משלוח מנות חריג בהחלט

שבועות מספר לפני חג הפורים הציעו הגננות בהרצליה כי 120 ילדי גנים בעיר יחגגו את חג הפורים עם ילדים חריגים ומפגרים בבית אידי שפירא בהרצליה. ההכנות, התחפושות ומשלוח המנות הכל על כתפי האורחים ובית אידי שפירא מארח ומשמש אכסניה. „מה שנראה חריג עדיין לאחרים הופך בהרצליה למסורת", אומרת נחמה כץ, מנהלת הבית הרואה במסיבה המשותפת עוד חוליה במערכת יחסים נפלאה המונעת על־ידי הרצון ההדדי לשלב את הילד החריג בקהילה.

במסיבה השתתפו כ־20 ילדים חריגים של בית אידי שפירא, בגילאים חמש עד עשר, לבושים בתחפושות פורים הצוות הבית. ללא הורים. „הקשר של הבית עם גנים בהרצליה אינו חד פעמי", אומרת נחמה כץ. „הוא קיים כל הזמן, באירועי חגים אחרים, והרבה אנשים דואגים לקיומו. למענו טורחים מתנדבים במרכז המתנדבות של בית אידי שפירא ברעננה, אליו מתגייס גם נוער ממוסדות מעש". הכל פרי גישה בת שנים של נעמי סטצינר מנהלת הבית. חג הפורים אומרת נחמה: אפשר לומר כי הגננות גייסו אותנו ולא אנחנו אותן. אין כאן קשר של זכות או של כפיה. היית צריכה לראות את הילדים ביחד, כיצד ילד נורמלי מחבק ילד חריג ורוקד איתו. קשה להמחיש אך רואים את האהבה, ההבנה, ללא מחסום, ללא רתיעה".

דינה רייס

היא כבר יודעת לעמוד במבחן המצלמה, המשתתפת הקטנה ביותר בקרקס הסיני. צילום: נתן רועי

התחפושת? – לא; גימיק של פרסומאים בפאריס

עינים רעבות

המטבח האיטלקי במסננת יהודית, בספר בישול חדש
פאסטה־טבא

מאת ס. כ

„לפני 71 שנה הציג פלגרינו ארטוסי את הירקות האלה לקוראיו, בספר הבישול המפורסם שלו במילים הבאות: „לפני 40 שנה קשה היה למצוא חציל ושומר בשוק בפירנצה: ירקות אלה נחשבו למאכלי־תועבה יהודיים. גם במקרה זה הוכיחו היהודים כי ניחנו בחוש מעולה מזה של הנוצרים לגילוי דברים טובים".

אדה סרווי־מאכלין, המצטטת את שכתב המאכלון האיטלקי, יוצאת מנקודה זו ממש בסיפרה „המטבח האיטלקי, כמטעמי יהודי איטליה" (הוצאת „כתר". תרגום ועריכה: גיזה רוסו, עם בוחנת עצמי בתחום הכתיבה על מזון). ונקודת המוצא היא: איך יוצא המזון האיטלקי מסיריהן, ממחבתותיהן ומתנוריהן של בשלניות העדה היהודית באיטליה. המטבח היהודי־איטלקי, מוכיחה אותנו המחברת, קיים כבר יותר מאלפיים שנה. היהודים שהגיעו לאיטליה מן המזרח התיכון או מספרד, הביאו עימם את מאכליהם האהובים ובמהלך השנים שינו והעשירו מאכלים אלה על פי מוצרי המזון האיטלקיים. נוספו אליהם, כמובן, גם תבשילים מקומיים שהותאמו למסגרות הכשרות ונוצרו גם מאכלים חדשים לחלוטין, כתוצאה מהזיווג הקולינארי הזה, של המטבח היהודי והאיטלקי.

סרווי־מאכלין נולדה בעיירה פיטיליאנו שבמחוז טוסקאנה וחלקו הראשון של הספר מוקדש לזכרונותיה המשפחתיים, היהודיים והקולינאריים מימי הילדות. היא גם סוקרת את חגי ישראל בהשתקפותם היהודית איטלקית, כולל תפריטי החג שהיו נהוגים אז. כך, למשל, נראה תפריט פורים בפיטיליאנו:

רביולי של פורים (פאסטה ממולאה בתרד ובבשר עוף, ברוטב בשר).
ביבהית בשר כבש (בשר כבש מתון וצלוי).
ארטישוקים בנוסח במהזין (נתחי ארטישוק מטוגנים עד פריכות)
תרנגולים צלויים (לא ברור מה ההבדל בין מנה זו לקודמתה)
אזני המן (שבאיטליה הם סלילי בצק מטוגנים וממותקים)

ייחודו של הספר הוא, נדמה לי, בכך שאינו משתדל להקיף את מלוא גנזיו של המטבח האיטלקי העצום ומסתפק בהבאת שפע מתכונים שהמחברת, כך ניכר, מכירה היטב מביתה. לפיכך, אולי השם „המטבח האיטלקי" הינו מוכר יותר, אך השם המתאים הוא דווקא „המטבח הטוסקאני־יהודי". במטבח זה מצא חן בעיני שפע המתכונים מארטישוק – קארצ'ופי באיטלקית – לבבות ארטישוק כבושים בלימון ובשמן, אומלט ארטישוק, ארטישוקים מטוגנים למיניהם, ארטישוק עם ריזוטו, ארטישוק ממולא בשר, ארטישוק בלימון ובפטרוזילנון במנה־ראשונה וכתוספת. עוד מעלה, בעיני, לספר שאינך מוצא בו את הסטריאוטיפים המוכרים מאליהם של המטבח האיטלקי, אבל אתה מוצא בו מתכונים לא שיגרתיים כמו בשר בקר מיובש, פטריות כבושות בשמן זית, מרק לחם שום, אורז אדום (עם סלק), מתכוני פולנטה (בצק ספוגי גם, מבושל ואפוי מקמח תירס, הנאכל עם רוטב בשר, פטריות או גבינה), קלוזן שומר פרוסים וצלויים, סלטים משעועית, רוטבי ריזון, גבינה, פטרוזילינון, לחם טוסקני מבצק שהתמצייץ ותסס ועוגות חלבוני ביצה ושוקולד.

מעט הבעיות שלי עם הספר מעורר התאבון שייכות לתרגום ולעריכה. הייתי מצפה מגיזה רוסו להסבירים מניין יימצא לי העולש לכמה מן המתכונים, או קמח תירס טרי לפולנטות, או אמצעות מלוטמן (מלומן) באפונה. מתכון העומד בניגוד מה לרוב המתכונים שבספר, המשקפים מטבח מרתק שהתפתח מסביבה עניה ומהחומרים עממיים מאד: קמח, לחם, שמן זית, לימונים, ירקות, גבינות, וכו'.

המתכון שאי אפשר בלעדיו הוא טורטלי מתוקים לשבועות, הטובים גם לכל השנה.

טורטלי מתוקים
כמויות (ל־36 טורטלי)

1 כוס גבינת קוטג'
2 חלמונים
סוכר
2 כפות קליפות הדרים מסוכרות וקצוצות
2 כפות צנוברים
½ כפית תמצית וניל
2 כפות קמח
½ כפית מלח
2 ביצים
3 כפות שמן
2 כפות רום או ברנדי
½ כפית תמצית בטעם לימון

ההכנה:

מסננים את הגבינה במסננת מרופדת בבד דק, כמה שעות, עד שהיא יבשה כליל.

מערבבים את הגבינה עם חלבון אחד, 3 כפות סוכר, קליפות הדרים, צנוברים ותמצית וניל ומקררים במקרר.

לשים בצק רב משאר החומרים ומהחלמון הנותר. מכסים במגבת ומניחים ל־5 דקות.

מרדדים את הבצק לעלה דק, קורצים בכוסות עיגולים בקוטר 7 ס"מ. מניחים כפית מתערובת הגבינה על כל עיגול. מקפלים כל עיגול לשניים, מהדקים את הקצוות הפתוחים במזלג.

מניחים בתבנית עוגיות לא משומנת ואופים בתנור שחומם מראש בחום בינוני גבוה (205 צלזיוס) כ־15 דקות.

מגישים מייד, לפני שהבצק מתרכך בגלל המילוי.

שגיעות קטיב

לא נוצרות מעצמן, הן נגרמות – על־ידי הנחה ושיטות הוראה שגויות. כך קובע ד"ר אריה ווהל מאוניברסיטת ת"א.

מאת יעל פישבין

המורים הישראלים הרימו ידיים והפסיקו להתמודד עם הבעיה של שגיאות כתיב. כך קובע ד"ר אריה ווהל מאוניברסיטת תל אביב במאמרו „פיזמוניות הכתיב", שפורסם באחרונה בקובץ „פסיכולוגיה וחינוך".

לפני שהרימו ידיים הקפידו המורים על תלמידיהם את לימוד הכתיב בשורה של שיטות מיושנות ביניהן: הכתבה של רשימות מלים אינטופיות, העתקת פרקים שלמים מספרים (לפעמים כתור עונש) וסימון אגרסיבי של מלים שגויות במבחנים ובבדיקת מחברות התלמידים.

אפשר ללמד כתיב נכון, סובר ד"ר ווהל, בתנאי שעושים את זה בצורה נכונה. ההוכחה לכך היא, שאין כמעט אדם שכותב את שמו בצורה שגויה, והדברים נכונים גם לגבי אדם ששמו משה לוי וגם לגבי ששמו הוא כדרלעומר אחשדרפנבין, מפני שכתיבת השם היא הרגל הנעשה באופן אוטומטי.

כדי להגיע להרגלי כתיבה נכונה יש להקפיד על כמה כללים:

הוראת הכתיב צריכה להיעשות רק בטקסטים מעניינים ולא ברשימות מלים שאין ביניהן קשר משמעותי. תרגילי הכתיב צריכים לכלול הסברים דקדוקיים, למה המלה נכתבת בצורה זו ולא אחרת: תרגילי תחביר ללימוד מקומה של המלה במשפט.

ללמד את ההגיה הנכונה של המלה: „דפוס" ולא „כפוס", „אבקה" לא „אפקה".

להרגיל ילדים שאחרי הכתיבה צריך לעבור על הכתוב ולתקנו.

כשרוצים ללמוד כתיב של מלה חדשה, צריך להביט עליה, לרשום אותה בזיכרון, לחשוב עליה, להגות אותה, ליצור כמה מלים נוספות ולשבץ אותה בכל מיני הקשרים.

יכולת טובה בכתיב אינה מקבילה ליכולת השכלית, או לכושר המילולי ולא לתכונות אישיות אחרות. אם אינו רוכש את מיומנות הכתיב עד גיל 12־13. הסיכוי שיעשה זאת בגיל מאוחר הוא קלוש למדי. לכן, כדאי לתרגל כתיב נכון עד גילאים אלה. רק מיעוטם של התלמידים אינו מסוגל בגלל בעיות שונות לרכוש מיומנויות כתיב. ואת העובדה שכל כך הרבה תלמידים כותבים בשגיאות, יש לייחס להוראת הנושא בבית־הספר ולא לסיבות אחרות.

לשירותך
מדור לייעוץ אישי ופסיכולוגי

העולם משתנה, וגם אנחנו משתנים – ולא תמיד אנחנו מוכנים לשינויים אלה. אנחנו נתקלים בבעיה מסויימת וחושבים שאין לנו מוצא ממנה. לעתים זה קורה לנו בתקופות שבהן אנחנו חושבים כי אין בנו הכוחות להתמודד: במקרה של מוות במשפחה, במקרה של גירושין במשפחה, ביציאה לגמלאות, בגיל המעבר (גם אצל גברים), בעת משבר בתוך שאנו חיים בו.

והנה, לעתים מבט מזווית אחרת ומהיבט אחר, העמדת השאלה בצורה אחרת, יכולים להוציא אותנו מהמעגל הסגור שחשבנו כי אין ממנו מוצא.

לצורך כך בכוונתנו לפתוח מדור חדש לשירותכם, מדור שאפשר יהיה להפנות אליו שאלות־בעיות בנושאים שציינו לעיל. הפסיכולוגית ד"ר אריקה לנדאו הסכימה לעיין בהן ולהשיב עליהן, מתוך נסיונה העשיר בטיפול נפשי באנשים שבמשבר, ומתוך נסיונה בטיפוח הכישורים בילדים.

את השאלות יש לשלוח למערכת „דבר", תל־אביב ת.ד. 199, ולסמן על המעטפה „לפסיכולוגית". סימון זה יבטיח כי המעטפות יועברו אליה במישרין והאיש זולתה לא יקרא אותן. בעת הפרסום אפשר יהיה להשמיט את שם הפונה, אם יבקש זאת.

ההסתדרות הכללית של העובדים בארץ־ישראל
מועצת פועלי קרית־גת
בשיתוף
הועדה לשילוב אזורי - "הדרום"
בחסותם הציבורית של:

המועצה האזורית באר־טוביה | המועצה האזורית שפיר
המועצה האזורית חוף־אשקלון | ארגון קניות משקי הדרום בע"מ
המועצה האזורית יואב | ארגון קניות מושבי הדרום והמרכז בע"מ
המועצה האזורית לכיש | ארגון מושבי הפועל המזרחי בע"מ

מזמינים את הציבור הרחב לבקר ב:

"יריד קרית־גת והדרום"
למשפחה, להתישבות־הכפרית ולועדי־עובדים
24-26.3.1986 - פורים, ה' תשמ"ו - י"ג-ט"ו, אדר ב'
ב"בית ההסתדרות" - מועצת פועלי קרית־גת

טקס הפתיחה החגיגי, יתקיים ביום שני, ערב פורים, בשעה 19.30.
אורחת כבוד: הח' נחמה קצב - יו"ר הרשות המרכזית לצרכנות בהסתדרות הכללית וחברת הועדה המרכזת.
דברי פתיחה: הח' משה אלמוזנינו - מזכיר מועצת פועלי קרית־גת.

שעות הפתיחה:
יום שני, ערב פורים - 19.30-23.00.
יום שלישי, חג פורים - 10.00-22.00.
יום רביעי, שושן פורים - 15.00-22.00.

"יריד קרית־גת והדרום" - נערך בחסותו הפרסומית של: מעריב

ה"פטנט" האחרון של שנת החופש לבנים:

צעיר עובד בקיבוצו כשכיר

מעשה בחבר קיבוץ צעיר, בוגר נח"ל, באחד מקיבוצי התק"ם, שנשא במזל טוב בחורה מן הגרעין שלו. לאחר הנישואין יצאו השניים לארצות מעבר לים, כשעיקר המימון מן המתנות שקיבלו לחתונה.

זה יכול היה להיות סיפור מקובל למדי, אלמלא ההמשך המפתיע. בשל סיבות מסיבות שונות חזרו השניים לארץ, בטרם מלאה שנה ליציאתם. הישובו לקיבוץ לאלתר? חלילה, הרי ניתנה להם חופשה לשנה תמימה. החליטו, איפוא, השניים לעשות את הזמן שנותר להם בעבודה בעיר, כדי לצבור מעט כסף לקראת שובם לקיבוץ, במחשבה כי תוספת לתקציב הפרטי בצורת קרן שמורה לא תזיק.

גם זה עדיין בגבולות מה שנחשב כמקובל במידה זו או אחרת, לפחות בחלק מן הקיבוצים. אבל הסוף היה בהחלט לא־שגרתי. למה לכם לעבוד

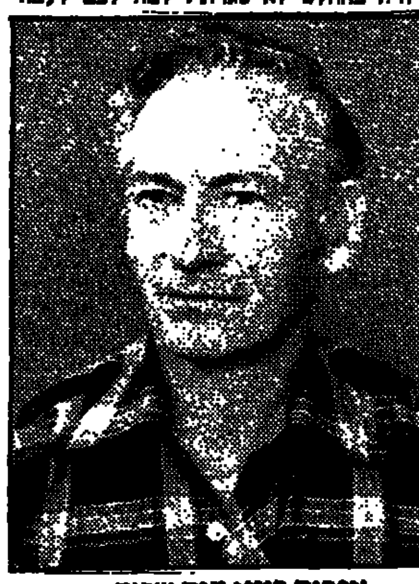
אפרים רוזן: דגם שריד

בעיר, אמרו להם במזכירות הקיבוץ, כשקיבוצנו זועק לכוחות עבודה צעירים, מה עוד שמרכז הענף (של הבחור) נמצא כרגע בהשתלמות? לא גמרתם עדיין את שנת החופש? בסדר, אז תשלימו אותה אצלנו, ואת החודשים החסרים תעשו בתור שכירים, עד שתמלא השנה, ורק אז תשובו להיות חברים מן המניין, בלי תשלום. כדאי לכם, כי הדיור והכלכלה אצלנו יעלו לכם הרבה פחות מאשר בעיר... ואמנם, לא היה אפשר לעמוד בפני הפיתוי הצרוף שבהצעה זאת, ומה שהציעה המזכירות – קם והיה, לא לפני שהיה צריך לסלק אי־הבנה קטנה בקשר לגובה הסכום שישולם לקיבוץ לבני הזוג הצעיר.

סיפרתי את סיפור המעשה לאחדים מראשי התק"ם והקבה"א – איש לא האמין. אבל יש לי עדויות בלתי־מעורערות למהימנותו.

בן קיבוץ א' – שכיר בקיבוץ ב'

אפשר לקרוא לכך שלב ד' בעבודתו של בן הקיבוץ, או של הצעיר המצטרף לקיבוץ, מחוץ קיבוצו. מקובל שכאשר הבן (או גם הבת, כמובן) משתחרר מן הצבא, הוא חוזר הביתה, שוהה שם כשנה או כשנה וחצי – ואחר כך הוא מקבל שנת חופש. במרוצת הזמן חלו שינויים במטרתה של אותה שנה: היא נועדה במקורה לוודע את בן הקיבוץ אל החיים בעיר, ולו כדי שיכיר גם מציאות אחרת, כדי שיחוש מקרוב את מה שלמד בבית־הספר (בזמנו היו אומרים בקבה"א: כדי שיראה במו עיניו את מה שכתוב ב"הקפיטל"; היום ספק אם מישהו עדיין מתבטא בסגנון כזה). אבל במשך השנים נתגלגלו הדברים קצת אחרת: החודשים הראשונים של השנה מוקדשים היום ל"עשיית כסף", כדי לממן נסיעה לחו"ל בחודשים הנותרים של אותה שנה, לאמריקה הדרומית או למזרח הרחוק (ככל שהיעד מרוחק ונידח יותר – מוטב; ארה"ב הולכת בקושי, ואם כן – בעיקר משום שאפשר לעבוד שם ולעשות כסף נוסף; אירופה – בכלל לא).

במקביל חל שינוי במקום העבודה. בשלב א' עובדים בעיר, שוהים בה בדרך־כלל ב"קומונה", יחד עם בני קיבוץ אחרים הנמצאים גם הם בשנת חופש, ובאים הביתה, לקיבוץ, רק בסופי שבוע.

בשלב ב' מגלים, שהעבודה במפעלים האזוריים נוחה יותר. במפעלים אלה, הבנויים על קצת עבודת חברים מן הקיבוצים באיזור, בעיקר בתפקידי ניהול, ועל הרבה עבודת שכירים קבועים מעיירת הפיתוח הסמוכה, זקוקים בעונת הבוערות לעובדים נוספים, זמניים. למנהל המפעל כדאי להעסיק את בני קיבוץ צעירים, חסונים ומורגלים בעבודות כאלה. גם בן הקיבוץ יוצא נשכר: נותנים לו לעבוד בקבלנות הרבה שעות ביום, בהתאם לכך הוא משתכר הרבה וצובר את הכסף הדרוש לו לנסיעתו תוך זמן קצר. בתום יום העבודה הוא חוזר לקיבוצו הקרוב, מתגורר בו ואוכל בו כמו בעבר ומקבל את כל השירותים, בדרך־כלל חינם או תמורת תשלום מעין־סמלי, כשהוא מצוי בחברת בני קבוצתו וגילו ורואה את הוריו לעיתים קרובות – ואלה האחרונים בוודאי מרוצים מסידור זה.

ויש גם שלב ג', לפחות בקבה"א: בן קיבוץ א' עובד במפעל התעשיה של קיבוץ ב' וגר באותו קיבוץ. זהו שלב חדש יחסית, בן שנתיים בקירוב, ו"המציא" אותו מפעל הקרטונים "ימה" של קיבוץ עין־המפרץ. בסך־הכול זוהי תופעה מוגבלת מאוד, אומר עלי דוד, רכז החנ"צ (החטיבה הצעירה) של הקבה"א, המקיפה כ־5,000 צעירים בתנועה בגיל 20 עד 30 בערך: אולי עשרה בנים בעין־המפרץ ועוד כמספר הזה בשניים־שלושה קיבוצים אחרים. אבל, אומר עלי, אם לא יושם לה קץ בעודה באיבה, היא עלולה להתפשט כאש בשדה קוצים, ואז אולי – נוסיף אנחנו – היא תוביל גם לשלב ד', של עבודת הצעיר כשכיר בקיבוצו־הוא, כפי שתואר בראשית הרשימה.

בתק"ם, אומרת עדה סרני, רכזת אגף הצעירים בתנועה זו, עדיין לא הגיעו אפילו לשלב ג'. יש שם משהו אחר: במפעל התעשיה של קיבוץ תל־קציר ובעוד מספר מפעלים של התק"ם עובדים בני קיבוצים כשכירים, אבל בתנאים שווים לאלה של השכירים מן העיר, והם גם אינם גרים באותו קיבוץ. כל עוד בן הקיבוץ הוא שכיר ככל השכירים, אומרת עדה, אין שום סיבה לעשות הבחנה בינו ובין השכיר מן העיר.

הודעה חד־צדדית בטלקס

בקבה"א החליטו לאסור מלחמה על דרך זו של עבודת הבנים בשנת החופש שלהם, בשל טעמים מטעמים שונים, ואלה הם, לאו דווקא לפי סדר החשיבות: ראשית, ההיכרות עם תנאי החיים והעבודה בעיר, המפגש עם בני נוער עירוניים, יש להם ערך בפני עצמו – מעין תוצר לוואי של המטרה העיקרית, שהיא כאמור צבירת כסף לנסיעה לחו"ל. שנית, העבודה במפעל האזורי ליד שכירים מן העיר, בתנאי שכר מועדפים (אמנם תמורת שעות עבודה רבות יותר), לפעמים גם תוך תפיסת מקום העבודה של השכיר, אינה תורמת כמובן לקירוב הלבבות בין הקיבוץ ובין העיר. שלישית, לידו עובדים גם חברי קיבוץ שאינם מקבלים את השכר שלהם לכיסם, אלא הוא מועבר לקופת הקיבוץ. אם כך לגבי שלב ב', קל וחומר לגבי שלב ג', כאשר הבן מקיבוץ אחד עובד ליד חברים ובנים מקיבוץ אחר.

את שלב ג' הכול מגנים, ויש גם החלטה מפורשת בעניין זה של מזכירות הקבה"א, מלפני כחצי שנה, אלא שהיא עדיין טעונה אישור בוועד־הפועל של התנועה, שיתכנס בקרוב. יש גם נטיה לאסור על עבודות בנים במפעלים האזוריים, אלא שזו צריכה להתקבל בעצה אחת עם התק"ם, שהרי המפעלים האזוריים נמצאים בבעלותן של שתי התנועות הקיבוציות הגדולות (וחלק מהם – גם של הקיבוץ הדתי ו/או של המושבים באיזור). בינתיים, אומרים לי בתק"ם, גם אצלם מתבשלת החלטה כזאת. אבל בינתיים יש כבר החלטות של הרבה קיבוצים בודדים נגד עבודות בניהם במפעלים האזוריים.

מקום העבודה של הבנים בשנת החופש שלהם אינה הבעיה היחידה. למשל, במקרים רבים אותה שנה אינה בדיוק שנה קלנדארית, אלא מושג ערטילאי למדי. מספר עלי דוד: יש הרבה מקרים שקיבוץ זה או אחר מקבל מאחד הבנים שלו, השוהה כבר שנה בחו"ל, אבל הוא עדיין שרוי אי־שם בקצווי תבל, טלקס בזה הלשון: "אני מאריך את שהותי בחוץ בכך וכך חודשים" (או אפילו בלי ציון זמן). ב־90% מן המקרים זוהי הודעה חד־צדדית, אפילו מבחינה טכנית, כי אין לבן כתובת שאפשר להעביר אליה מסר בנוסח: "בוא הביתה מיד, אחרת נשעה אותך מחברותך".

גם ותיקים זכאים לאוורור

עלי, ולא הוא לבדו, מערער גם על שנת החופש כהסדר מעין־אוטומאטי. למשל, יש צעירים, בעיקר בנות, שכלל אינם להוטים כל־כך אחר מוסד מקודש זה, אלא שבגלל מוסכמות החברה גם הם נוטלים אותה שנה, כדי שלא תדבק בהם תווית של "בטלנים", של מי שאינם מעיזים לצאת מן החממה הקיבוצית. שנת חופש – מי שירצה בכך, אומר עלי, בבקשה, שיפנה לקיבוץ, והקיבוץ ידון בכל מקרה לגופו של עניין; אבל לא נורמה מעין־מחייבת. ועוד אומר רכז החנ"צ: אינני מקבל את ההנחה, ששנת החופש בולמת ומונעת עזיבה, ובוודאי אין להשלים עם כך שמשך הזמן שלה יהיה בלתי־מוגדר. אם צעיר חש צורך לצאת לחופש למשך שנתיים, מוטב שיצהיר על כך מראש, והקיבוץ יחליט אם לאשר לו פרק־זמן זה, או שיבקש ממנו, במחילה, להודיע על עזיבתו. ועניין נוסף: במצב הנוכחי של הידוק החגורה והמצב הכלכלי־חברתי הקשה בעיר אפשר לבוא אל הצעירים ולבקש מהם, או מחלק מהם, לוותר על נסיעתם או לקחת אמנם שנת חופש, אבל לעשות אותה לא בחו"ל, כי אם בהדרכה בעיר או בישיבה בקיבוץ צעיר. מסלולים כאלה קיימים גם היום, אבל הם כלולים בדרך־כלל במה שקרוי ש.ש. ("שנת שירות") לפני הגיוס לצבא או לאחר השחרור. כמובן, קשה לקרוא לכך שנת חופש, ובאמת שנה זו אינה באה להחליף את שנת החופש המסורתית, אבל היום, אומר עלי, יש נכונות הולכת וגוברת בין צעירי הקבה"א ליטול על עצמם משימות כאלה גם במקום היציאה לחו"ל וכל הכרוך בכך.

ועוד אומר עלי: שנת חופש אינה צריכה להינתן אוטומאטית, והיא גם אינה צריכה להיות מיוחדת לצעירים. גם חבר קיבוץ בן 40 עשוי לחוש את הצורך "לנקות את הראש" מן החיים הדחוסים־מעט בקיבוץ למשך תקופה זו או אחרת. צריך גם להביא בחשבון, שהקבה"א הקפיא כמעט כליל את הנסיעות לחו"ל של חברים מבוגרים, בגלל המצב הכלכלי, והקיבוץ רשאי וזכאי לתבוע גם מצעיריו לנהוג בהתאפקות ולהמתין עד שיחזור.

כל מקרה נידון לגופו

ומוסיף אפרים (פרויקה) רוזן, אחד משני המזכ"לים של הקבה"א: בינתיים יש כבר לא מעט קיבוצים בתנועה, שביטלו את שנת החופש האוטומאטית, או שביטלו את ההסדר הנוכחי של יציאת הצעיר לעבודה בחוץ כדי לממן את נסיעתו. הוא מספר, למשל, על קיבוצו־הוא, שריד: שם החליטו, ביוזמת החנ"צ דווקא, כי כאשר בוגר הצבא חוזר לקיבוצו, הוא איננו בא על תנאי, שכעבור שנה או שנה וחצי לעבודתו ממתינה לו שנת חופש. בבוא היום, כאשר הצעיר יבקש "להתאוורר", הוא פונה לקיבוץ בבקשה מתאימה, ואם מחליט הקיבוץ בחיוב, הוא מממן לו את נסיעתו. הסדר זה עדיף, לדבריו של פרויקה, אפילו מבחינה כלכלית. כדאי לו לקיבוץ, שהנסיעה תהיה על חשבונו, כי הוא מרוויח את חודשי העבודה של הבן, שבהסדר הקיים היה עושה אותם מחוץ לקיבוצו.

ומוסיף מזכיר הקבה"א, כי הדגם של שריד יש לו בינתיים מהלכים ברבים מקיבוצי התנועה. חלק מקיבוצים אלה, וכן קיבוצים נוספים, מבטלים חברותו של בן היוצא לשנת חופש ללא אישור המוסדות. עניין של פורמליות? הרי בכל מקרה, אם הבן ירצה לחזור לקיבוצו אחר תקופת "התפרפרות" קצרה או ארוכה, הקיבוץ יקבלו בחזרה בזרועות פתוחות? פרויקה: "לא בהכרח. היו מקרים שלא קיבלו, ומכל מקום טוב וחשוב שמעמדו של הבן יהיה ברור, גם המשפטי, ולא יהיה תלוי ועומד בבחינת חבר בספק".

אם כך בימים כתיקנם, מסיים מזכיר הקבה"א, קל וחומר עתה. יש מצב כלכלי קשה, ויש די והותר משימות לבן הקיבוץ מלבד הנסיעה לחו"ל והעבודה בבית.

א.מ.

מי זכאי לנסוע לחו"ל?

נסיעות חברים לחו"ל בתפקיד, כצורך משפחתי (הורים וילדים) או לבילוי על חשבון מקורות תקציביים פרטיים אינם דבר חדש. כדי למנוע פערים גדולים מדי בשטח זה וכדי למנוע את התופעה, שחבר אחד נוסע מספר פעמים ושני אף פעם לא, נקבעו אצלנו תקציב ותור נסיעה לחברים. כמו־כן נקבע, שזכות זאת תינתן רק לחברים, שלא נסעו במסגרת אחרת לחו"ל (זהו הנושא היחיד אצלנו, שבו נקבעות זכויות והעדפות לא־שוויוניות מכוונות).

בדיון באסיפה בנושא הושמעו מספר התייחסויות שנגעו פחות להיבט הכלכלי ויותר להיבט החברתי. הלכנו אל החברים לשמוע דעותם.

נאמר באסיפה: – במצב ש־30 צעירים מכנרת מסתובבים בעולם באישורנו, אין זכות למנוע מחברים בוותק של 30 שנה נסיעה ראשונה לחו"ל. מה דעתכם?

נבות ר. עדר ד. – אין קשר בין שני הדברים, אם לא יתנו לצעירים לצאת לשנת חופש, הם עלולים לעזוב. הצעירים אחרי גמר הצבא צריכים תקופה של עצמאות, כדי לראות חיים אחרים ותוך כדי כך להגיע להחלטה על המשך קשריהם עם הקיבוץ. זה שייך לתהליך ההתגבשות העצמית. אשר לחברים המבוגרים: נסיעה זו היא עניין של כייף ובילוי, וזה שייך למערכת הגבולות שבין החבר והקיבוץ, כמו כל נושאי הצריכה וסיפוק הצרכים של החבר על־ידי הקיבוץ.

אמיר ארקינד. – אין פה אותו דבר. "שנת חופש" (אצלנו שנתיים) למשתחררי צבא מתייחסת לצעירים, שעדיין חסרים שורשים עבים לקיבוץ, אי־אפשר לחסום אותם היות והם פשוט יעזבו.

תמר יצחקי. – אין לקשור את שנת החופש של הצעירים לנסיעות החברים. לצעירים המשתחררים מהצבא אין עדיין יכולת להתיישב. רוח הזמן היא של חיפוש דרך תוך כדי נדודים והיכרות עם מקומות אחרים. יש להתייחס אליהם לפי קריטריונים ספציפיים, שימסדו את ההתייחסויות ההדדיות ביניהם ובין הקיבוץ בתקופת חייהם שלאחר הצבא. אם נמנע מהם את "שנת החופש", הם יעזבו ויחזרו רק לאחר שיעברו תקופה זו. פניה לשכבת הצעירים צריכה להיות כחלק של פעילות חברתית, שתביא אותם למעורבות הרבה יותר גדולה בחיי החברה והקיבוץ.

האם אפילו בשם שעת חירום אי־אפשר לעכב אותם כמו את החברים המבוגרים?

אמיר ארקינד. – נכון... היות שאי־אפשר לעצור את הצעירים, אין מקום לעצור גם את החברים. באופן עקרוני, ההתייחסות למצב חירום כלכלי מחייבת את כולם, צעירים ומבוגרים.

האם חברים, שקיבלו את הנסיעות לחו"ל בעבר על־ידי הקבוצה, יש להם זכות לעכב את הנסיעה לאחרים?

לדעתי הנסיעות לחו"ל הן חלק מרמת החיים שלנו, ולכן לגיטימית פה החלטה ציבורית, שישתתפו בה כל החברים.

מה דעתך על הדעה הגורסת, שנסיעות לחו"ל במימון פרטי אינן שייכות לדיון הזה, אלא למערכת של דיון במקורות פרטיים של חברי הקיבוץ?

תמר יצחקי. – לדעתי חברים שמתכוונים או שיש באפשרותם לנסוע לחו"ל ממקורות פרטיים צריכים להימנע מכך מתוך היבט חברי.

עמוס, עלון כנרת

אשדות־יעקב מאוחד:

כש"סוגרים" את הקיבוץ פותחים את המתפרה לחוץ

דב אוליאנוב – גבר יחיד בין תריסר חברות

מאת שמעון וייס

אשדות־יעקב מאוחד נמנה עם שורה ארוכה של קיבוצים בתק"ם, שזכו לתואר המפוקפק "קיבוץ סגור". בארוחות הבוקר עדיין אוכלים חביתות, ובתפריט בכללו אין מרגישים בשינוי, אבל חברים רבים, בעיקר נשים חברות, יעידו כי אין זה נעים לחיות בקיבוץ סגור. הנה, למשל, מספר הביצים שמוקצבים לכל משפחה הוגבל ל־20 בשבוע, ובשביל כל ביצה נוספת צריך לשלם. "אז תגיד אתה", שואלת אותי אחת החברות, "עם 20 ביצים בשבוע אפשר להכין עוגה לשבת וגם לדאוג לארוחות־ערב בחוג המשפחה?" גם הכניסה למרכולית חדלה להיות תענוג: כמעט אין מוצרים שאפשר לבחור ביניהם.

אולם בצד המגבלות התמורות וסגירת התקציבים חלו באשדות גם שינויים חיוביים, בהשפעת גזירת "הקיבוץ הסגור". אחד מהם מתחולל בחודשים האחרונים במתפרה המקומית. עד לפני כשלושה חודשים עבדו אנשי המתפרה, רובם ככולם ותיקי המשק, לצרכים הפנימיים של חברי הקיבוץ, מה שקרוי בלשון הקיבוצית – "תפירת בית". כאשר "נסגר" הקיבוץ השתבשה העבודה במתפרה, בגלל ההגבלות שהוטלו על רכישת בדים וציוד הלוונטי.

על רקע זה צץ בראשו של מישהו הרעיון לבדוק את האפשרות להפוך את מתפרת־הבית למתפרת־חוץ, שעיקר תצרתה תשווק לקיבוצים אחרים ולרשתות שיווק וחנויות בגדים ידועות ברחבי הארץ. את הבדים וחומרי הגלם לצרכי התפירה ירכשו הקיבוצים המזמינים והם שיעבירו אותם למתפרה באשדות־יעקב. בדיקה העלתה שיש עוד קיבוץ אחד – צרעה – עם מתפרה מסוג זה, מתפרה שהיא מפעל תעשיה לכל דבר, לפחות במושגיו של גזבר המשק, שכן כמעט כל תוצרתה משווקת החוצה, בעיקר לאיזור ירושלים. הרעיון נבדק, אושר – ומומש.

דב אליאנוב, בן 75, הגוזר של המתפרה באשדות הגבר היחיד בין כתריסר חברות, כמו גם עמיתותיו למקום העבודה, מקבלים את השינוי הזה בברכה. אומרת לאה פוקשנר, בת 76, מוותיקות הקיבוץ: "זו בהחלט הרגשה טובה לדעת, שהעבודה שלך מכניסה כסף לקיבוץ, אבל גם כך תמיד עשינו את מה שהטילו וביקשו מאיתנו". מרים אפרת, גם היא כבר בת יותר מ־70, מתעניינת כל העת, אם העסק משתלם ומהן ההכנסות מן המתפרה; אולי משום שבעלה, אברהם, הוא התמחירן של הקיבוץ.

אין היום חבר באשדות־יעקב מאוחד, שפריט זה או אחר מבגדיו לא עבר תחת ידיהם של רב חברותיו לעבודה במתפרה, וזוהי מן הסתם עוד סיבה להערכה הרבה ולכבוד שרוחשים חברי הקיבוץ לקומץ הוותיקים, המגיע מדי יום בשעה מוקדמת אל שני מבנים ישנים בטבורו של המשק, ורוכנים שעות ארוכות, כמעט תמיד מעבר למה שנדרש מהם כפנסיונרים, אל מכונות התפירה, בעבודה שקדנית ודקדקנית כדי להוציא תחת ידיהם מוצרים שלא היו מביישים גם את רשת "מרקס־אנד־ספנסר". חלק מן העובדים הוותיקים אינם עוד בקו הבריאות, למשל: אחת מהן זקוקה לדיאליזה. אבל לא זה מה שישבור את התופרות והתופר שנהפכו, אולי בעל־כורחם, לעובדיו של מפעל תעשיה עם יצוא ושיווק ומאזנים כספיים ולא עוד מקום עבודה למי שהגיל כבר עושה את שלו.

בצד הוותיקים עובדות גם שתי חברות צעירות. אחת מהן, חנה ממן, בוגרת בית־הספר לטקסטיל "שנקר" ברמת־גן, מעידה כי זוהי חויה יוצאת־דופן לעבוד עם חברים ותיקים, ורק צריך לפעמים להרים את הקול, משום שחלק מן העובדים הם כבדי שמיעה. השניה היא גילי שץ, האחראית על השיווק וקידום המכירות. היא מתרוצצת בין הקיבוצים וחנויות השיווק, מציעה את מרכולתה – ובמקביל אינה חוסכת שבחים מעובדי המתפרה. גילי היא, בלשון הקיבוץ, מרכזת הענף, ואם יש גאוות־יחידה בקרב אנשי המתפרה – לגילי שץ חלק נכבד בכך. לא עוד ענף שירות של תיקונים, המבצע את עבודותיו בניחותא ובהתאם ליכולת עובדיו שבפנסיה, אלא ענף תעשיה עם דרישות הספקים גדולים.

על העתיד אומרת גילי שץ: "הכוונה שלנו היא להגדיל את רשת השיווק של המתפרות ולא להסתפק רק בקיבוצים בגולן ובגליל. כבר היום אנחנו מייצרים גם לחנויות בראש־פינה ובקיבוץ איילון, הפנים מופנות לבתי־מסחר וכולנו נוספים". היא מספרת, כי באשדות זכה מפעל המתפרות להערכה כה רבה, עד שבתנועה הסכימו לחרוג מן התנאים המגבילים של משק סגור ולאפשר לקיבוץ לרכוש בדים וחומרי־גלם לתפירת בגדים לקיבוץ מרום־גולן, משום שהקיבוץ בגולן לא יכול היה לרכוש זאת בעצמו: גם הוא קיבוץ סגור...

אולי־אולי, מקננת התקווה בלב חברי אשדות, ביום מן הימים יוכלו הם ואחרים לטייל באוקספורד סטריט בלונדון או בגלרי לפייט בפריס ולרכוש מוצרי ביגוד בעיצוב ותפירה חדשניים מייד־אין־אשדות־יעקב־ישראל.

מרים אפרת – מתעניינת ברווחיות

השדות האל־כימיים של שדה־אליהו

מאת יצחק מרידור

"לפני שניכנס אלי הביתה, ותתחיל לשאול אותי שאלות, אני רוצה שתצטרף אלי לטיול קצר בשדות הסמוכים למשק. כדאי לך..."

כך קידם את פני, עם הגיעי לקיבוץ שדה־אליהו שבעמק בית־שאן, מריו לוי איש הקיבוץ, שהוא לפי מיטב ידיעתי אחד האנשים המוסמכים ביותר והבקיאים ביותר בנושא החקלאות האורגאנית, הנמנעת מן השימוש בחומרי הדברה, בדשנים ובכל שאר חומרים "מלאכותיים".

צעדנו איפוא יחד, מריו ואני, בצידי השדות המוריקים, כשמורה־הדרך שלי מצביע בגאווה ובאהבה בלתי־מוצנעת על שורות הגזר והתלתן, על חלקות תפוחי־האדמה, על מטעי התמרים והרימונים, על כרם הענבים – כולם גידולים אורגאניים לעילא.

"כלל ראשון", אומר מריו, "בגידול פירות וירקות אורגאניים הוא, שיש לבצע כל פעולה בהתאמה עם הטבע ולא נגדו, ועל הגידולים שאנו מגדלים להיות מתאימים באופן טבעי לאיזור, לקרקע, לעונה. החקלאות האורגאנית רואה בקרקע דבר חי ולא רק מעבדה כימית, ולכן כל התנהגותנו כלפיה היא בהתאם".

דירתו הקיבוצית של מריו מצויה במרחק קצר ביותר מבית־הכנסת של שדה־אליהו, שהוא קיבוץ דתי הנושא את שמו של הרב אליהו גוטמכר, מחשובי הרבנים הציונים בגרמניה. הקיבוץ, השוכן כ־6 ק"מ מדרום לבית־שאן, נוסד ב־1939 על־ידי גרעין של עליית הנוער מגרמניה: מריו לוי נמנה עם אותם עולים מאיטליה שהצטרפו לקיבוץ ב־1941. כל שנותיו הוא עוסק בגידול פירות וירקות, ובשנים האחרונות הוא כולו בנושא החקלאות האורגאנית וגם מרצה על נושא זה בפקולטה לחקלאות ברחובות, מלמד בקורסים לחקלאות במדרשת רופין ומחבר מאמרים רבים ובהם סיכום נסיון וידע שנצבר במשך שנים לא מעטות.

"החקלאות הביולוגית־אורגאנית", אומר מריו, "היא שיטה שביסודה מונח היבט מרחיק טווח. השיטה דורשת מן החקלאי להתרומם מעל המחשבה החמרנית־תפוקתית המיידית ולשאוף לקבל פרי בעל כושר השתמרות ויבולים בטוחים לאורך־ימים. יש קשר הדוק בין האדם, הקרקע, הצמח, ובעלי־החיים – והחקלאות הביולוגית דואגת לבריאותם של כל הארבעה".

לומר את האמת: עד כה אין לחקלאות האורגאנית חסידים רבים, לא בישראל ולא במדינות אחרות. אומר מריו: "רק חקלאי שאינו חי מן היד אל הפה, שאינו חייב לקבל תמורה מיידית להשקעתו, יכול לעסוק בחקלאות הביולוגית־אורגאנית, ולכן את עיקר הצלחתה בארץ השיגה השיטה בחקלאות השיתופית – בקיבוצים ובמספר מושבים שיתופיים". יש כיום כמה עשרות יישובים כאלה והם מאוגדים בעמותה מיוחדת, בה שותפים מגדלי פירות, ירקות והדרים, ארגוני המגדלים, "אגרקסקו" ועוד. רוב התוצרת משווקת לחו"ל, בעיקר לאירופה, אך גם לארה"ב. על היבולים הנמוכים יותר מקבלים מחירים גבוהים מאוד: יש במדינות אלה אנשים המוכנים לשלם הרבה יותר כסף תמורת מזונם, ובלבד שיהיה נקי משרידי כימיקלים. בשנת הכספים 1984/85/6 הגיע הפדיון של יצוא ישראלי מיוחד זה למיליון דולר בקירוב.

בקיבוץ שדה־אליהו יש כיום 800 דונם שדות, המעובדים בשיטה האורגאנית. האחראים על שדות אלה, ובראשם מריו, שומרים על "סביבה נקיה" מריסוס, דואגים לגידולם של "אויבים טבעיים" (פרות משה רבנו, ארי נמלים, עכבישים וכדומה) בכמות מספקת, דואגים לאיזון הקרקע ומוסיפים לה חומרים אורגאניים (לא כימיים). מריו וחבריו לדעה ולשיטה מתנגדים גם לדשנים הכימיים השונים ומסתפקים בחומרים אורגאניים, כגון קומפוסט, המושג בשיטת טיפול מיוחדת. אגב, ענף זה בשדה־אליהו תורם רק 10% מכלל הכנסות המשק, שהוא רובו ככולו מבוסס על חקלאות.

מריו לוי וחבריו מאמינים, שהחקלאות הישראלית שהיתה והינה תוססת ומחדשת, תוכל להיות מן הראשונות בעולם שתתווה את הדרך הנבונה אל החקלאות הביולוגית.

התווית המודבקת על התוצרים האורגאניים של הקיבוץ

כל חתן וכל כלה?

ועדות החברה של התנועות הקיבוציות עוסקות לאחרונה באינטנסיביות רבה ובלוויית כיסוי נרחב בעיתונות הקיבוצית בבעיית התושבים – "אשת החבר" ו"איש החברה", שבני זוגם חברי קיבוץ, והם לא.

המעמד הזה היה קיים מאז קיום הקיבוץ. בקיבוץ התגוררו צעירים ואמנים אחרים שלא היו חברי קיבוץ, או חברים שמסיבות אידיאולוגיות לא קיבלו על עצמם חברות, ובעיקר – בקיבוץ היו תמיד בעיות משפחתיות שתקנונים לא היו יכולים לשמש להן אכסניה, ובני זוג שהקיבוץ לא רצה לקבל לחברות בתקווה שהזמן יפרק את המשפחה או ירחיק אותה מן הקיבוץ מרצון.

מהכרתנו את המציאות נראה לנו, שהסטאטוס האישי הזה – של חצי־משפחה־שאינה־חבר – הוא סטאטוס הכרחי שנחוץ לקיבוץ, שאינו מוכן לקבל אוטומאטית כל חתן וכל כלה, בדיוק כשם שהוא נחוץ למשפחות מסוימות, שאינן מצליחות לקבוע את מיקומן על המפה הגאוגרפית והחברתית, אלא בעזרת המעמד הזה.

אי־אפשר לומר, שבמעמד הזה אין סכנה לחברה הקיבוצית. התופעה – כחריגה – התקיימה תמיד, אבל ההזדהות הגדולה יותר בין הפרט ובין הכלל, שהיתה בעבר, יצרה דעת קהל מרתיעה, והיא היתה רק נחלת חלקם של חברים, שממש לא היו יכולים בלי הפריווילגיה הזאת (במידה שהיא פריווילגיה). ירידת ההזדהות של הפרט עם הקיבוץ החלישה את דעת הקהל ואת עוצמת השפעתה, והסידור של רק־חצי־המשפחה־חבר הוא היום יותר נוח. ירידת מפלס ההזדהות גם החלישה את הרצון לקחת חלק בהכרעות, להיות מעורב, כך שלא להיות חבר ("ללא זכות הצבעה") אינו, לכאורה, הפסד של משהו בעל משמעות.

מעל פני השטח נדמה, שמעמד אישי הנהנה משני העולמות – זה שבתוך הקיבוץ וזה שמחוצה לו – הוא כל־כך נוח, עד שעלול לקרות שכל הקיבוץ יתחלק לחצי משפחה בפנים וחצי משפחה בחוץ. אולם לנו נראה שהנהגת החברה בתבונה, תוך כדי עמידה בלחצים ושמירה על עקרונות, בלי להרפות מליברליות הומאנית (שאין משמעותה, בהכרח, הימנעות מהתמודדות ומתיקולים), יכולה בהחלט להחזיר את תופעת התושבות לממדיה הנסבלים על־ידי התייחסות לכל מקרה לגופו.

תקנונים ותשתית פורמאלית לחיי החברה הם דברים הכרחיים; ואף־על־פי־כן, ללא שכל ישר, מוסר ניהול

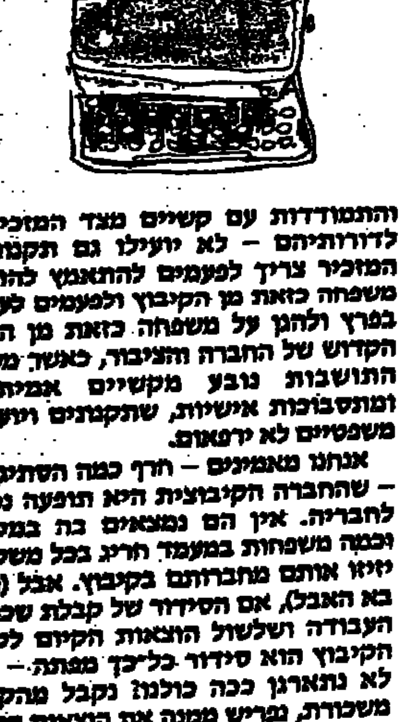

והתמודדות עם קשיים מצד המזכירים לדורותיהם – לא יועילו גם תקנונים. המזכיר צריך לפעמים להתאמץ להוציא משפחה כזאת מן הקיבוץ ולפעמים לעמוד בפרץ ולהגן על משפחה כזאת מן הזעם הקדוש של החברה והציבור, כאשר מעמד התושבות נובע מקשיים אמיתיים ומתסבוכות אישיות, שתקנונים ויועצים משפטיים לא ירפאום.

אנחנו מאמינים – חרף כמה הסתייגויות – שהחברה הקיבוצית היא תופעה נכונה לחבריה. אין הם נמצאים בה במקרה, וכמה משפחות במעמד חריג בכל משק לא יזיזו אותם מחברותם בקיבוץ. אבל (וכאן בא האבל), אם הסידור של קבלת שכר על העבודה ושלשול הוצאות הקיום לקופת הקיבוץ הוא סידור כל־כך מפתה – למה לא נתארגן ככה כולנו? נקבל מהקיבוץ משכורת, נפריש ממנה את הוצאות הקיום, נעשה בשארית כעולה על רוחנו ונהיה מאושרים...

תמ/טס

וויליאמס עשוי לשחק בעונה הבאה במדי הפועל ירושלים

מאת יעקב מתאל

אריל וויליאמס, כדורסלן הפועל ת"א כיום ומכבי ת"א בעבר, עדיין מבוקש בישראל. וויליאמס, שיסיים בתום המשחק ביום די נגד הפועל חולון את חוזהו בהפועל ת"א, עשוי לחתום על חוזה עם קבוצת הפועל ירושלים.

מאמן הקבוצה הירושלמית, שהבטיחה את עלייתה לליגה הלאומית, שמוה רינגר, פנה לוויליאמס והציע לו לחתום על חוזה לעונה הבאה. אם שני הצדדים יגיעו לעמק השווה, עשוי וויליאמס, כהיותו במעמד של מתאזרח, להופיע בעונה הקרובה בשורות הקבוצה מהבירה.

גם קבוצות אחרות מאיישות את שורותיהן לקראת העונה הבאה. קבוצת אליצור קריית־אונו, שירדה מהליגה הלאומית, שואפת לחזור בעונה הקרובה ללאומית. לשם כך התקינה את המאמן גרשון דקל וזה מבקש לחזק את הקבוצה בשני שחקנים חדשים כדי שיתרמו את חלקם להחזרת הקבוצה לליגה הלאומית.

וילי סימס, שחקן אליצור נתניה, לא יופיע בעונה הבאה בשורות הקבוצה. סימס ביקש לקבל את "השחרור המבוטח" והוא מנהל מו"מ עם הפועל חולון, לגבי אפשרות לשחק בשורות הקבוצה בעונה הקרובה. לסימס הופנו עוד מספר הצעות, שנשקלות על־ידו. עובדה זו אולי מסבירה את חוסר המוטיבציה של השחקן במשחק הגמר־סל הראשון, שהיה ביום ו' שעבר נגד מכבי ת"א.

אגב, קבוצת אליצור נתניה תקבל בעונה הבאה סיוע כספי מהעירייה ותחליף את שמה לספציה נתניה.

קבוצת הפועל ת"א, שביקשה לקיים את המשחק הנמלין על המקום השלישי נגד הפועל חולון בערד, נתקלה בסירוב הקבוצה היריבה. מנהלי חולון פנו להפועל ת"א בדרישה לקיים את המשחק באולם באשיסקין ולא בערד. חולון מסתמכת על כך שהודעה בדבר העברת משחק ביתי חייבת להגיע לקבוצה היריבה עשרה ימים לפני המשחק.

השיקול של הפועל ת"א להעביר את המשחק לערד נבע מהצעה כספית בת 4000 דולר, שהבטיחו לקבוצה מארגני המשחק בערד.

המשקיף הגיש דו"ח נגד שרף

אבנר קופל, המשקיף מטעם איגוד הכדורסל במשחק חצי הגמר־סל בין הפועל ומכבי ת"א, שיגר לאיגוד הכדורסל דו"ח חריף כנגד מאמן מכבי ת"א, צבי שרף, בגין התנהגות בלתי ספורטיבית.

במשחק זה התפרץ המאמן בזעם לעבר ספסל המזכירות.

"דזייקאן" – הכוכב הפולני שירש את מקומו של בונייק

מאת ד. מלברט

"דאריוש דזייקאנובסקי בן ה־24 מקבוצת לגיה וארשה, "כדורגלן שנת 1985" בפולין, הוא יורשו של הכוכב הפולני זביגנייב בונייק בן ה־30, המככב כיום בשורות קבוצת רומא – כך סבורים פרשני הכדורגל בפולין.

בחוגי התקשורת בפולין משבחים את הכוכב החדש ולדעתם, הוא הלהיט החדש של הכדורגל הפולני, כפי שהיה בונייק במשחקי גביע העולם ב־1982 בספרד, כשפולין נטלה פעם נוספת את המקום השלישי (קודם־לכן ב־1974 במערב־גרמניה).

אגב, בונייק אמר בוארשה, כי יפרוש מפעילות בנבחרת לאחר משחקי גביע העולם במקסיקו.

הכוכב החדש של לגיה וארשה והנבחרת נתגלה בכדורגל מלהיב בפיקחות ובבעיטות בעלות עוצמה בשתי רגליו.

דזייקאנובסקי, המכונה "דזייקאן", שמידתו נשיא, חגג את הופעת הבכורה שלו במדי הנבחרת בהיותו בן 19, כשהבקיע שער במשחק נגד מאלטה, במוקדמות גביע העולם ב־1981, אבל לא הצליח לפלס לעצמו דרך למשחקי הגמר במקסיקו. עד כה יצג את פולין ב־30 הופעות.

ב־1983 נקבע שיא העברה עבורו בפולין, כאשר וידזב לודז' החתימה אותו תמורת 21 מיליון זלוטים, שהם 210,000 דולר, סכום כפול מן השיא הקודם.

משכורתו הממוצעת של פועל בפולין מסתכמת ב־130 דולר לחודש, כך שהסכום ששולם עבור דזייקאנובסקי הדהים את הציבור בפולין עד כדי כך, שנדרש מן ההתאחדות הפולנית בכדורגל, להטיל מס כבד על כל ההעברות מעל 10 מיליון זלוטים (כ־100,000 דולר).

אשתקד, לאחר ויכוח ציבורי סוער עם החלוץ הוותיק וחברו לקבוצה, וולודזימירז' סמולארק, עבר דזייקאנובסקי ללגיה וארשה, אבל הפעם נמנעו הצדדים מלפרסם את סכום ההעברה, כדי לא לגרום זעזוע ציבורי.

בינתיים לא מתה כראוי של הכוכב החדש, הופעה במערב והוא אף אינו חושב כלל ללכת בעקבות בונייק או האחרים, אפילו אם יציעו לו סכום של 300,000 דולר, כרמזי חותמה.

בונייק הצטרף ליובנטוס ב־1982 והגמר למלינור באנצבע שנות הופעתו ביובנטוס וברומא. הוא השקיע חלק מכספו בסוס מירוץ, שזכה ב"דרבי" הגדול באיטליה.

בונייק נכלל בסגל הפולני למשחק ביום ד' נגד ספרד.

גבת ללאומית חרף ההפסד 87:80 לגן שמואל

חרף הפסדה להפועל גן־שמואל – 87:80, הבטיחה אמש הפועל איתן גבת את עלייתה לליגה הלאומית בכדורסל. שכן היה מותר להם להפסיד עד 17 נקודות הפרש.

● מחוז צפון: הפועל דגניה ב' – מכבי קרית מוצקין 76:78: הפועל עין־דור – מכבי כרמיאל 72:83: הפועל כנרת – הפועל נהריה 82:84: מכבי נתניה – הפועל בקעת בית שאן 77:89.

● מחוז דרום: ביתר ירושלים – מכבי ראשל"צ 96:97: הפועל גבעתיים – אליצור רמלה 66:102: מכבי פ"ת – מכבי ירושלים 74:81: מכבי דרום ת"א – הפועל קרית גת 84:89: הפועל ירושלים – הפועל שער־הנגב 74:92.

שלושה רצים מצרפת כבשו אתמול את מרתון ת"א ה־6

המנצח מישל שווינד בן ה־38 בזמן 2:30,5 שעות • בתואר אלופת הנשים הוכתרה הרומניה הלנה מורגוצ'י (2:49,32 ש') • בין הישראלים הגיע ראשון (חמישי בדירוג הכללי) ציון נגר ובין הישראליות (שניה בדירוג הכללי) סיימה ראשונה רוזה סיידון • אריה גמליאל ומזל שלום מנצחי חצי המרתון

מאת ניסן פרידמן

שלושה צרפתים ורומניה כבשו אתמול את מרתון תל־אביב ה־6. בין הגברים זכה בבכורה מישל שווינד (צרפת) בן 38 בזמן של 2:30,5 ש', לפני שני בני ארצו כריסטיאן צימרמן בן 36 (2:30;25) וקלוד דולאן בן 32 (2:33.19 ש').

באלופת הנשים הוכתרה הלנה מורגוצ'י (רומניה) בזמן 2:49.32. שניה בדירוג הכללי וראשונה בין הישראליות דורגה רוזה סיידון מהפועל עמק־חפר בזמן של 3:26.59 ש'. במקום השלישי הגיעה ריקה דיטאנד (בלגיה) בזמן 3:45.00 ש'. המנצחת מורגוצ'י היא אלופת ארצה, בת 26 ועובדת חרטות במקצועה.

הרצים תירצו את התוצאות הזולות במזג אויר חם וברוח הזוקה שנשבה כל הבוקר. את הרצים הזניק מזכ"ל ההסתדרות, ה"ח ישראל קיסר, והוא שהעניק בסיום את הפרסים למנצחים, ביחד עם יעקב ישי, ראש האגף לנוער וספורט בהסתדרות, יצחק אופק, מזכ"ל הפועל, ונתן וולך, סגן ראש עיריית ת"א.

שלישיית הרצים מצרפת ניהלה מירוץ טקטי נבון. הם רצו כחבורה אחת ובכל פעם הוביל רץ אחר את הטור. הרץ ההונגרי יאנוש קלמן (רביעי בסיום) הצליח להתברג ביניהם ולהוביל בין הק"מ ה־20 ל־24, אולם הצרפתים הצליחו לבער אותו ולברוח קדימה.

בין הישראלים הגיע ראשון ציון נגר מהפועל אשקלון בזמן של 2:42,27 ש'. נגר, רווק בן 36 ומשרת בצבא קבע, הגיע חמישי בדירוג הכללי.

בחצי המרתון לגברים ניצח אריה גמליאל (מכבי ת"א) בזמן של 1:09,25 ש' לפני יאיר קרני (הפועל עמק חפר) 1:10,08 ש' וצבי דאובר (איילות) 1:10.17 ש'. יצויין כי קרני רץ יום קודם לכן באליפות הא"ק לאגודות שנערכה בהדר יוסף.

בין הנשים ניצחה במפתיע מזל שלום (הפועל באר־שבע) בזמן של 1;23.02 המהווה שיא אישי. שניה דורגה המועמדת לנצחון אריקה ווסטוג (הונגריה) בזמן של 1:24.43 ש', ושלישית קריסטינה בלומקויסט (מתנדבת שוודית מעמק יזרעאל) 1:29,27 ש'.

כ־6000 רצים נטלו חלק במרתון העממי וההתרומי, שיא השתתפות היה בחצי מרתון – 1400 איש, ומתוכם סיימו את המירוץ 1250. כח משטרה וסדרנים גדול איבטח את האירוע. 4 אמבולנסים ו־16 חובשים עבדו בשטח ופינו שבעה פצועים קל לבי"ח איכילוב, בהם אחד ששבר את רגלו.

ארבעה נכים סיימו את המרתון על כסאות גלגלים. המנצח היה שלמה שרוני, תלמיד י"ב במגמה ביולוגית בבי"ס בן גוריון בפ"ת, כחודלין באיל"ן הרצליה, "המירוץ הזה היה קריעה, רצים שעברו בדרך פערו פה מרוב תימהון", חייך שלמה. שני היה אלישע עזרא בן 29 מיהוד.

על קו המטרה. מנצחי מרתון ת"א, הצרפתי מישל שווינד (מימין) והרומניה הלנה מורגוצ'י חוצים את קו הסיום. (צילום א. קנפר)

הצעיר הזקן והאסיר מב"ש

צעיר המשתתפים בחצי מרתון היה יואב פרמן בן 11, שעבר את המרחק ללא בעיות ורבים מנבאים לו עתיד מזהיר. "היה קצת קשה", הודה יואב, "אבל היתה שתיה בדרך ואחרי אימונים רבים הצלחתי יפה".

ומן הצד השני כלט יעקב מערבי בן 68 מר"ג, שהיה זקן המשתתפים. הוא גמר מרתון שלם והישג שלו גדול, מכיוון שזה המרתון הראשון בחייו, קודם לכן השתתף רק בבצירות.

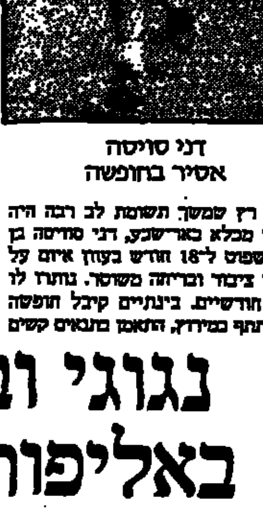

דני סויסה
אסיר בחופשה

ועוד רץ שמשך תשומת לב רבה היה אסיר מכלא באר־שבע, דני סויסה בן 28, שפוט ל־18 חודש בעוון איום על עובד ציבור ובריחה משוטר. נותרו לו עוד חודשיים. בינתיים קיבל חופשה להשתתף במירוץ, והתאמן בתנאים קשים בין החומות. בגלל נעליים ישנות ומעידה באמצע הדרך סיים בזמן חלש, אבל העיקר שגמר כפי שהבטיח לסגן מפקד הכלא, עמרם ועקנין.

דיסקו מרתון

רצים שרצו להעביר את הזמן בנעימים, מצאו שיטה טובה, חיברו "ווקמן" לאוזניים ושמעו מוסיקה. ענת אוזלאי בת 23 תושבת ר"ג תלמידה בוינגייט הקשיבה לקול השלום ועברה חצי מרתון בקט. "הריצה היא ספורט נהדר", אמרה ענת "בזכותה הורדתי 16 ק"ג, המוסיקה עזרה לי".

במקום השני במרתון הנשים זכתה רוזה סיידון בת 33 ואם לשלושה, "התאמנתי למירוץ הכנרת ונכשלתי. לפני מרתון ת"א לא התאמנתי והצלחתי, זו תוצאה מצויינת בלי אימונים", אמרה רוזה, שבעלה ישב לידה אחרי שסיים חצי מרתון.

נקמה מתוקה

המנצחת בחצי מרתון נשים, מזל שלום, היתה מרוצה בסיום: "גברתי על ההונגריה, שדירגה הרבה לפני המירוץ והיתה בטוחה בנצחונה. אני בכושר מעולה והישגתי שיא אישי, אני מקווה להגיע לאולימפיאדה, ומקווה שאחותי (זהבה שמואלי) תחזור לרוץ למרות לידתה השלישית".

כדורעפני אוסטריה ניצחו הנוער 1:3

מאת אשר גולדשלגר

הנבחרת הלאומית של אוסטריה בכדור־עף ניצחה אמש, על נבחרת הנוער של ישראל 1:3 (14:16, 12:15, 15:13, 5:15), בפתיחת סדרת משחקיה בישראל.

המשחק נערך בקיבוץ העוגן ובשורות הנבחרת הצעירה של ישראל בלטו רני פרידמן מאס"א באר־שבע וצחי אלבז מהפועל בת־ים.

נבחרת אוסטריה תופיע הערב שנית באולם בקיבוץ העוגן, הפעם מול הנבחרת הלאומית של ישראל, המתכוננת לטורניר האביב.

משורות הנבחרת הישראלית יעדר אליעזר כהן, המשחק בחו"ל וימתין להכרזה באוסטריה לקראת משחקי טורניר האביב.

בתום המשחקים מול אוסטריה הערב ומחרתיים ייקבע המאמן מאיר כץ את ה־12 שיצאו לטורניר האביב.

נגוגי ובאד זכו באליפות העולם במירוצי שדה

הקנייתי ג'ון נגוגי בן ה־19 והבריטית, ילידת דרום־אפריקה, זולה באד, זכו אתמול באליפות העולם במירוצי שדה שנערכה בנוישאטל, שוויץ.

נגוגי עבר 12 ק"מ בזמן של 35:32.9 דקות והקדים את האתיופי אבבה משפן (שהוליך עד קילומטר לפני הסיום) – 35:34.8 ד' ואת הקנייתי ג'ספה קיפטום (35:39.8).

האלוף האולימפי ב־10,000 מ', אלברטו קובה מאיטליה, סיים תשיעי (35:58.8) ורוברט דה קסטלה (אוסטרליה) 14 (36:10.9).

זולה באד, שרצה כהרגלה יחפה, זכתה בתואר השני ברציפות, כשגברה על הגשם הקשה. היא עברה 4,650 מ' בזמן של 14:49.6 ד'. היא הקדימה ביותר מ־18 שניות את האמריקאית לין ג'נינגס (15:07.80 ד') ואת הצרפתיה אנט סרגנט (15:12.2).

רוזה מוטה מפורטוגל דורגה חמישית (15:13.5) שתי הסובייטיות מטריבה ודררצ'נקובה במקומות 12 ו־16.

הקנייתים זכו בקבוצות בין הגברים, לפני אתיופיה וקניה והבריטיות בין הנשים, לפני אנגליה וצרפת.

יחפה אל הנצחון. זולה באד, הבריטית ילידת דרום־אפריקה בדרך לזכיה באליפות מרוצי השדה בנוישאטל. באד רצה כהרגלה יחפה והקדימה בהרבה את יריבותיה.

נאפולי נוצחה והמאבק על הכתר בין יובנטוס ורומא

המירוץ הצמוד באיטליה נמשך. יובנטוס, המוליכה, ניצחה במגרשה הביתי ה"קומונאלה" את אינטר מילאן בשיעור 0:2. יריבתה העיקרית, רומא, ניצחה במילאנו את מילאן 0:1.

בעקבות נצחונות השתיים (וההפרש ביניהן נותר שלוש נקודות) והמסר החוץ של השלישית, נאפולי – 2:0 באודינזה, נותר המאבק על הכתר נחלתם של שתי הראשונות.

את הנצחון המפתיע של המחזור רשמה לזכותה אטלנטה, שהביסה במשחק חוץ את האלופה ורונה 0:3.

אודינזה גברה על לצה 0:2. בארי נוצחה בבית ע"י פיורנטינה 1:0. שני משחקים הסתיימו בתיקו אפס: פיזה – טורינו וסמפדוריה – קומו.

הטבלה

1. יובנטוס	26	39 – 13 40
2. רומא	26	44 – 21 37
3. נאפולי	26	28 – 20 31
4. מילאן	26	23 – 19 30
5. טורינו	26	25 – 20 28
6. פיורנטינה	26	23 – 29 27
7. אינטר	26	32 – 30 27

● בתורכיה: הפסדה של גאלטסראיי ב"דרבי" העירוני מול פנרבחצ'ה 1:0, לא מנע ממנה להמשיך להוביל. באשיקטאש הפסידה אף היא (2:0) לדניזליספור. סאמסונספור, השלישית, נפרדה בתיקו אפס עם אנקרה־גוקו. הטבלה: 1. גלטסראיי (39) 2. באשיקטאש (37) 3. סאמסונספור (33) 4. סאריר (33) 5. פנרבחצ'ה (32).

● בבלגיה: שתי הראשונות זכו בנצחונות חלקים ופער של שתי הנקודות ביניהן נותר בעינו. אנדרלכט גברה על רסינג 0:2 וק.צ. ברוז' ניצחה בחוץ את הפרשתאל 0:1. את הנצחון הגדול של המחזור ה־30 רשמה לזכותה סטאנדרד ליאז', שהביסה את שרלרואה 0:8. יתר התוצאות: מכלין – קורטרייק 1:3; בוחן – פ.צ. ליאז' 0:2; וורגאם – לירסה 0:1; לוקרן – בירשוט 2:2; אנטוורפן – גנט 1:4. הטבלה: 1. אנדרלכט – 47; 2. ק.צ. ברוז' – 45; 3. סטאנדארד – 36; 4. גנט – 36; 5. בוחן – 35.

● בפורטוגל: בנפיקה נותרה בפיסגה, למרות שאיבדה נקודה חוץ, כשנפרדה בתיקו (1:1) עם ברגה. פורטו, השניה, השיווה מספר נקודותיה לזה של בנפיקה, לאחר נצחון מוחץ (0:4) על פורטימונשה. במשחק צמרת ספורטינג – גוימרש 0:3. הטבלה: 1. בנפיקה (משחק חסר) 42; 2. פורטו – 42; 3. ספורטינג (38; 4. גוימרש (35.

● בצרפת: פ.ס. ז'רמן ממשיכה להוליך את הליגה הצרפתית. היא גברה אתמול על טולון 0:1 ובבאוונה 51 נקודות מ־33 משחקים. נאנט, שניה, (44 נק' כ־32 משחקים) סיימה בתיקו אפס עם לנס. האלופה בורדו שלישית (43) לאחר תיקו (2:2) עם אוקסר.

● בספרד: ריאל מאדריד הוכתרה אתמול כאלופת ספרד, ארבעה מחזורים לפני תום העונה.

כווית – סעודיה 1:3

נבחרת הכדורגל של כווית ניצחה בבחריין את סעודיה 1:3 (0:0), ביום השני של טורניר "גביע המפרץ".

כווית הוליכה 0:3, בטרם צימצמו הסעודים את התוצאה ממש על סף הסיום. דקות ספורות קודם לכן הציל השוער הסעודי בכף רגלו שער בטוח.

במשחק נוסף ניצחה קטאר את עומאן 1:2.

8 ניחשו 13 בטוטו

8 משתתפים ניחשו את כל 13 המשחקים ב"אמפור" 29 שנערך ב־22.3.86 על משחקי הליגה הלאומית בכדורגל, וכל אחד מהם יקבל כ־72,800 ש"ח.

320 משתתפים ניחשו 12 תוצאות נכונות, וכל אחד מהם יקבל כ־900.– ש"ח.

4500 משתתפים ניחשו 11 תוצאות נכונות, וכל אחד מהם יקבל כ־60.– ש"ח.

37000 משתתפים ניחשו 10 תוצאות נכונות, וכל אחד מהם יקבל כ־7.– ש"ח.

ההכנסה במחזור 29 הייתה 2.815.689.– ש"ח ולפרסים הופרשו 1.456.991.92 ש"ח כולל העברת הפרס הרביעי מהמחזור הקודם. המינימום המובטח לפרס הראשון במחזור 30 – 450.000 ש"ח, וכלל הפרסים 1.000.000 ש"ח.

דון האו פרש בגלל שמועות שבאו מברצלונה

מאת ג. שרון

הודעת הפרישה המפתיעה של דון האו, מנהלה של קבוצת ארסנל הלונדונית, נובעת לדעת כתבים בכירים האנגלית מהשמועות, לפיהן מבקשת ארסנל את שרותו של טרי ונבלס בעונה הבאה.

ונבלס, הודיע בסוף השבוע, כי יעזוב בתום העונה את ברצלונה הספרדית, אותה הוליך להישגים מרשימים. סיבת העזיבה צוטטה מפיו כ"סיבות אישיות".

האו היכה בתדהמה את הרחוב הספורטיבי ובעיקר את ראשי מועדונו, כשביקש לשחררו מחוזהו שעמד להסתיים בתום העונה הנוכחית.

האו אמר, כי "עשה את הצעד של ההתפטרות כדי להגן על כבודו העצמי". הודעת ההתפטרות באה ללא התראה מוקדמת, מיד לאחר משחק השבת, בו גברה ארסנל על קובנטרי 0:3 בליגה והטפסה למקום החמישי בטבלה.

קני סאנסום, "קפטן" ארסנל, אמר: "ההודעה היכתה בתדהמה את השחקנים. זוהי הפתעה, בעיקר עכשיו כשהעניינים הולכים להסתדר".

הנהלת המועדון הלונדוני תתכנס השבוע לדיון במצב ובינתיים נשאר האו מנהלה של ארסנל.

וילאנדר זכה בבריסל

הטניסאי השוודי מאטס וילאנדר זכה בטורניר בריסל, כשגבר במשחק הגמר על האוסטרלי הבלתי מדורג [illegible] 2:6, 3:6.

פולק אלוף מכבי בטנ"ש

מאת ניסן פרידמן

דרור פולק (מכבי ת"א) הוכתר במוצאי שבת לאלוף מכבי ישראל בטניס שולחן, כשניצח בגמר את עדי ויצבאום (מכון יעקב) 0:2.

האלופה היוצאת, איריס כרמי (מכבי הצפון) זכתה בתואר הנשים, כשגברה בגמר על ענת פריד בת ה־37 מכפר המכביה 0:2.

כאלוף הנוער הוכתר מיקי זיכל (מכבי הצפון), כשניצח בגמר את חבר אגודתו, שי פרומינגר 1:2.

מאסר על־תנאי על הכאת שחקן

הכדורגלן ג'ורג' גרסיסיאן, בן 24 מחיפה, שהואשם בריסוק ליסתו של שחקן יריב בהתלהמות אגרוף ובעיטות – נידון אתמול בבית המשפט המחוזי בחיפה למאסר 9 חודשים על תנאי לשנתיים, ופיקוח קצין מבחן לשנה וחצי. הנאשם הובא לדין בפני השופט אמנון כרמי, בעקבות תקרית אלימה שאירעה בתחילת יוני 1984 על מגרש הספורט בגן דניאל בשכונת רמת [?] בחיפה.

וורתי הצעיד הלייקרס לנצחון

בשתי זריקות עונשין, תשע שניות מהסיום, העניק ג'יימס וורתי נצחון דחוק לאלופת האנ.בי.אי – לוס אנג'לס לייקרס על סקרמנטו קינגס 113:115.

וורתי קלע בהלך המשחק 32 נקודות, בנצחון ה־17 ברציפות של הלייקרס על הקינגס.

בוב מקאדו התותיק קם מהספסל קלע 28 נקודות והוליך את קבוצתו, פילדלפיה 76, לנצחון על [illegible] קינגס 115:123.

איקם אלג'והן, הניגרי של היוסטון רוקטס, היה כשיאן במשחק נגד הניקס. הוא קלע 33 נקודות וקלט 23 ריבאונדים, כדי להוליך את קבוצתו לנצחון 99:114. חברו ראלף סמפסון הוסיף 28 נק'.

ג'ף מאלון קלע 10 מ־26 נקודותיו ברבע הרביעי האחרון והוליך את הוושינגטון בולטס לנצחון 110:111 על אינדיאנה פייסרס. היה זה נצחון ראשון לבולטס, לאחר חמישה הפסדים רצופים.

קלי טריפוקה (27) ואדריאן דנטלי (24) היו בולטי נצחון הדטרויט פיסטונס על לוס אנג'לס קליפרס 99:119.

במשחקים נוספים: יוטה ג'אז – פניקס סאנס 109:119: קליבלנד קאבלירס – סיאטל סוניקס 97:125 (וורלד פרי 38 נק' לקבלירס).

ברביק – אלוף העולם בכבד

המתאגרף טרבור ברביק מג'אמייקה, זכה בתואר העולמי במשקל כבד מטעם מועצת האיגרוף העולמית, כשניצח בנקודות את מחזיק התואר, פינקלון תומאס מארה"ב, לאחר 12 סיבובים בלאס־וגאס.

● באותו מקום זכה קרלוס דה ליאון בפעם השלישית בתואר העולמי במשקל על־כבד (קרוזר), כשניצח בנקודות את האמריקאי ברנרד בנטון, לאחר 12 סיבובים.

● בריגן, סגן אלוף העולם לשעבר במשקל כבד, ליאון ספינקס, נוקאאוט מכבי בסיבוב השישי על־ידי אלוף העולם במשקל על־הכבד, האמריקאי דוויט מוחמד קאווי (לשעבר ברקסטון).

לויד נוצחה

כריס אוורט לויד נוצחה בחצי גמר הוירג'יניה־סלימס בניו־יורק, על־ידי הלנה סוקובה הצ'כית 6:3, 7:5.

בגמר תשחק סוקובה מול בת־ארצה לשעבר, מרטינה נאברטילובה, שהביסה את הגרמניה בת ה־16, שטפי גראף 2:6, 2:6.

העבודה תתבע סיוע ממלכתי לאגודות במסגרת חוק הספורט

פורסם מצע מפלגת העבודה לקראת ועידתה העוסק בספורט ובחינוך הגופני • דאגה מצימצום שעות חינוך גופני בבתי־ספר • על הפועל להקדיש מירב תשומת הלב לספורט העממי

מפלגת העבודה רואה בחינוך הגופני ובספורט יסוד חיוני לשיפור איכות חיים, רווחתו, בריאותו וחוסנו של האזרח ואמצעי מועיל ומהנה לבילוי שעות הפנאי.

מפלגת העבודה רואה בספורט העממי לכלל הציבור יעד בעל חשיבות ותתמקד על הרחבתו באיזורי המצוקה, במקומות העבודה, ובמוסדות החינוך, הפורמלי והבלתי פורמלי.

המפלגה מביעה דאגה מצימצום הוראת החינוך הגופני בבתיה"ס כחלק ממערכת השיעורים שמתכנית הלימודים וכחלק ממערכת החינוך המשלים המבוצע ע"י בתיה"ס.

מפלגת העבודה מכירה בערכו של הספורט התחרותי וההשגי לדמותו כאמצעי לטיפוח גאוות היישוב, לייצוג המדינה ברחבי העולם ולטיפוח קשרי ידידות והבנה עם העמים ורואה בדאגה את ההישגים הבלתי מספקים של ספורטאי ישראל.

מפלגת העבודה רואה בהתאגדות "הפועל" תנועת ספורט של תנועת העבודה בעלת יעדים חברתיים הראויים לעידוד. על התאגדות הפועל להקדיש את מירב תשומת הלב לפעילות הספורט העממי המיועד לציבור הרחב כבד הפעילות במישור הספורט התחרותי והייצוגי וכן לטפח את הפעילות המועדונית החברתית במסגרתו.

חקיקת חוק הספורט

מתוך דאגה לעניין בהכנת תשתית נאותה לפעילות ספורט בהיקף רחב ומתוך דאגה לשלומם ולבריאותם של העוסקים בספורט, תפעל המפלגה לחקיקת חוק הספורט ובו ייכללו נושאים כגון: תמיכה וסיוע ממלכתי לאגודות ולהתאחדויות הספורט; רישוי למאמנים ולמדריכים, חובת בדיקות רפואיות וביטוח לספורטאים; אמצעי בטיחות המתחייבים מהפעולה; הקצאת שטחים למתקני ספורט; הכרה במוסדות המשמעתיים של התאחדויות הספורט.

חינוך גופני במערכת החינוך

הוראת החינוך הגופני במערכת החינוך צומצמה בשנים האחרונות במידה ניכרת. מתוך החשבת הנושא וחשיבותו לבריאותם ולכושרם של בני הנוער וכן להקניית הרגלים ודפוסי התנהגות בבגרותם תפעל המפלגה להחלת חוק של שלוש שעות הוראה שבועיות בחינוה"ג באמצעות מורים מקצועיים מכתה ג' ועד לכתה י"ב, בכל מערכת החינוך.

ביה"ס ישמש חוגי ספורט והמפגשים התחרותיים בין הכתות ועם בתיה"ס אחרים כחלק בהמשך החינוך הגופני של ביה"ס האזורי.

פעולות הנוער והספורט בחינוך הלא פורמלי

חלקה של הפעילות הספורטיבית בכל המערכות הבלתי פורמליות עולה בהדרגה וכבר היום יש גידול בשיעור הפעילים בספורט בתנ"סים, בתכניותיהן של הרשויות המקומיות והמסגרות אחרות. הדבר נכון לגבי בני נוער בשיעורים ניכרים ובקרב גם ציבור של מבוגרים וקשישים.

לפיכך יש צורך להגביר את האמצעים ואת התשתית לפעילות ספורטיבית בכל מערכות החינוך הבלתי פורמלי שתוכל לתת בגוון מתאים ותנאי פעילות נאותים לציבור הרחב. תשומת לב מיוחדת תינתן לפעילות זו באזורי מצוקה לאוכלוסיה על גילאיה השונים. יש לראות בספורט גורם מסייע להגברת האינטגרציה החברתית.

הכשרה אקדמאית בחינוה"ג

ההתפתחות בשיטות הכשרת מורים והצורך בידע ברמה גבוהה לאירגון, ניהול ומחקר בתחום הספורט מחייבים פתיחת מסלולים לתארים אקדמאים בחינוך גופני במוסדות להשכלה גבוהה בישראל.

איחוד המסגרות לספורט ולחינוך גופני

רשות הספורט והחינוך הגופני, המופקדת על החינוה"ג, ונושאים נוספים הנוגעים לתחום, יאוחדו למסגרת אחת שתאפשר קביעת מדיניות ותכנית פעולה כוללנית.

עידוד הפיתוח אגודות הספורט

אגודות הספורט בארץ הינן אגודות ציבוריות וולונטריות המסונפות רובן ככולן לתנועות חברתיות. חשוב לשמור על צביונן של אגודות הספורט ולסייע להן לפתח פעילות מועדונית נאותה על מנת שהספורט ילווה בפעילות חינוכית חברתית.

יש לעודד את אגודות הספורט לפתח את הספורט העממי לצידו של הספורט התחרותי ולטפח את העיסוק בספורט שלא על מנת לקבל שכר. יש לייזום ולהדריך פעולות ספורט לנערות ונשים.

מפלגת העבודה קוראת להשקיע מאמצים באיתור וטיפוח כשרונות בקרב הנוער הישראלי ולהמנע מהזרמת ספורטאים זרים, מתקלובים מספורט ותופעות של ראוותנות.

על מנת שהספורט ההשגי יוכל להתפתח בלא לפגוע בפעילות הרחבה תחתור המפלגה לעניין גורמים משקיעים, פרטיים וציבוריים, לסייע לספורט התחרותי והייצוגי ברמות הגבוהות.

פיתוח מתקני ספורט

המפלגה תפעל למען הכנת תכנית רב־שנתית לפיתוח מתקני ספורט ע"י הרשויות המקומיות בסיוע ממשלתי, לרווחתו של הציבור כולו ולשימוש אגודות הספורט ומוסדות החינוך. תכנית זו תביא בחשבון פיזור נאות של המתקנים בין הרשויות המקומיות בישראל תוך מתן עדיפות לפיתוח ולשכונות המצוקה.

כל מתקני הספורט ביישוב, במוסדות החינוך ובהוצאה להם, יפתחו לשרות הציבור כולו. חיסות הביטוח במתקני הספורט ואחזקתם תעשה ע"י הרשות המקומית.

פעילות גופנית וספורט במקומות עבודה

נופש פעיל וספורט במקומות העבודה הם נדבך חשוב ברווחת העובד, בבריאותו והגברת פריון העבודה. יש מקום לקדם את הנושא במסגרת הסכמים קיבוציים בין עובדים למעסיקים במקומות עבודה ובמפעלים פרטיים, ציבוריים וממשלתיים.

חינוך והסברה

כל מוסדות הספורט, האגודות וועידת החינוך יפעלו להעמקת תודעת ההגינות בספורט. יעשה מאמץ במלחמה [illegible] ולעידוד הבנית הרמה של הציבור.

"מרתון השלום" בלבנון

בשעה שהתנהל אצלנו מרתון ת"א ה־6 נערך בלבנון מרוץ חימום לקראת "מרתון השלום", שאמור להערך בחודש הבא. עם 120 הרצים המקומיים רצו אתמול 4 זרים מערביים – שני דיפלומטים הולנדים, פרופ' אמריקאי למדעי המדינה ומרצה אנגלי בקולג' הבינלאומי של ביירות. שניים מהם הוסעו בג'יפ דרך רחובות מערב־ביירות מוכי החטיפות, בעוד השניים האחרים המשיכו בריצתם גם בקטעים אלה, למרות הסיכון הבטחוני. את הרצים ליוה לאורך כל הדרך משמר כבד של אנשי מליציה דרוזים. "מרוץ זה הוא קריאה לשלום באמצעות הספורט", אמר מארגן המרוץ, נאדים סמני, דובר מועדון האטלטיקה "סאפא", פיסיקאי, שכבר ארגן ארועים ספורטיביים דומים בעבר.

סמי מלכה: כשאנו מדברים על אליפות – לא הולך לנו

48 שעות אחרי שבת

מאת ניסן פרידמן

[illegible]

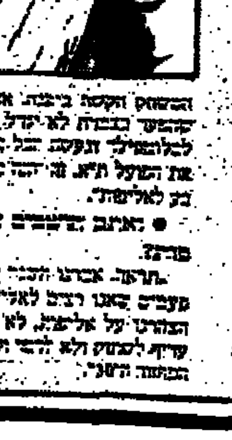

[illegible]

הלילה של הוליווד

105 מועמדים. 23 פרסים. חלוקת פרסי האוסקר ה־58.

מאת אמיר רותם

גם גדולי הציניקנים המתייחסים במשיכת כתפיים למהומת האוסקר השנתית, פותחים את עיתון המחרת כדי לוודא אם ההימור שלהם עלה יפה. לכל אחד יש מועמד. השיקולים מורכבים לא פחות משיקולי הרכבי ועדות משנה בוועידת חרות. זו הזדמנות אחרונה להעניק פרס לשני הקשישים יוסטון וקוראסאווה. האם אחד מהם יזכה או שיהיה זה סידני פולאק עבור „זכרונות מאפריקה"? סיפור כמו של ג'יראלדין פייג', שהיתה מועמדת לפרס כבר שמונה פעמים בעבר ולא זכתה בו מעולם, סיפורו של דון אמיצ'י, הרואה ערגה בבלותו, וכל השאר, הם הקצפת המצפה מידי שנה את עוגת הפלסטיק של האוסקר, השילוב המרתק הזה של כסף, זוהר, שחיתות, מתח, שמחה ואכזבה. כמו בסרטים.

בשעות הבוקר המוקדמות מחר יטפטפו הטלפרינטרים את שמות ראשוני הזוכים. הצד ה„ישראלי" היחיד הוא סרט שהופק על ידי מנחם גולן, „רכבת הבריחה" לו ־שני מועמדים בתחום המשחק.

עבור המהמרים הנה רשימת שש הפרסים המרכזיים:

★ פרס הסרט הטוב: „הצבע ארגמן", „זכרונות מאפריקה", „הכבוד שלך פריצי", „העד", „נשיקת אשת העכביש".

★ פרס הבמאי: ג'ון יוסטון („פריצי"), סידני פולאק („זכרונות מאפריקה"), הקטור בבנקו („נשיקת אשת העכביש"), פיטר וייר („העד"), אקירה קוראסאווה („ראן").

★ שחקן: ג'ק ניקולסון („פריצי"), ג'ון הארט („נשיקת אשה..."), הריסון פורד („העד"), ג'ון וויט („רכבת הבריחה"), ג'יימס גארנר („הרומן של מרפי").

★ שחקנית: ג'יראלדין פייג' („המסע לבאונטיפול"), מריל סטריפ („אפריקה"), הופי גולדברג („הצבע ארגמן"), אן באנקרופט („אגנס של אלוהים"), ג'סיקה לאנג („חלומות מתוקים").

★ שחקני משנה: דון אמיצ'י („קוקון"), קלאוס מריה בראנדאואר („אפריקה"), ויליאם היקי („פריצי"), רוברט לוגיה („להב משונן"), אריק רוברטס („רכבת הבריחה").

★ שחקנית משנה: אנג'ליקה יוסטון („פריצי"), מג טילי („אגנס של אלוהים"), איימי מאדיגן („פעמיים במשך החיים"), מרגרט אייברי ואופרה וינפרי (שתיהן מ„הצבע ארגמן").

שפילברג בא

„נער הזהב" קוראים לו. סטיבן (לא זוכה) שפילברג מגיע ארצה בסוף השבוע, כדי להינפש משבוע האוסקרים המתיש. הוא ייפגש כאן עם אם ילדו, איימי אירווינג, הנמצאת כאן לצילומי אגדות הילדים בהפקתו של מנחם גולן. שפילברג יהיה אורח של „קאנון" ושל גולן שיחכה לו בארץ. עדיין לא ברור אם יואות להיפגש עם עתונאים. ביקורו של האיש, שהכניס לתולדות הקולנוע סכומים שהיו מסדרים את בעיותיה הכלכליות של מדינתנו, יימשך שבוע.

אמיר רותם

המחתרות חוזרות

יוצרי הקולנוע למאבק לשיפור מעמד הסרט הישראלי

לאחר עשרות דיונים, כינוסים וכתבות, שעסקו במצבו העגום של הקולנוע הישראלי הגיעו במאי הקולנוע למסקנה שרק הם יכולים להציל את הקולנוע הישראלי, את עצמם. הם התארגנו בסוף השבוע האחרון לכנס מעין מניפסט ובו הגדירו את מצבו התמוה של הקולנוע המקומי. בבואה „נקודה" בתנאי מחתרת". התמיכה הממשלתית היא אפסית, כתבים הבמאים, שיש כאן הגלות למהול, עמיתיהם מאז שמקבל תיאטרון בישראל. בעוד סרטי קולנוע אבום יוצרות תיאטרון, תקליטים, וקמים למערכה של במה. עשרות אלפים עם מנה שהדיו הפקעה. אין לקרוא אשר אולי כל סיכון להשיב את ההשקעה בו.

[illegible]

אמיר רותם

יוצאים לאור

דז'ה וו

רומן גארי: „חינוך אירופי". מצרפתית: אביטל ענבר. מועדון קוראי מעריב. 207 עמ'.

זה הרומן שז'אן־פול סארטר כתב עליו ב„טאן מודרן" – „עוד יעברו שנים עד שנדע אם 'חינוך אירופי' הוא אמנם הרומן הטוב ביותר שנכתב על המחתרת", והוא זיכה את מחברו, שהיה עד אז טייס קרבי עלום־שם, בתהילת־פתאום.

„חינוך אירופי" מגולל את קורותיהם של לוחמים ליטאים ופולנים – יהודים תוצרים – הנאבקים על השרדות בצל הכיבוש, נאבקים בקור, ברעב ובמחלות, ונושאים עיניהם לישועה שתבוא מסטאלינגרד. הספר ראה אור מיד עם תום מלחמת העולם השניה והיה הד לתחושותיהם של רבים – חרטה על השינאה, האנטישמיות, תודעת השרידות של כוחות הרע ועל רקע זה אפשר, אולי, להסביר את הצלחתו הרבה. ברומאן ראשון זה של גארי ניכר כבר הסיגנון שאיפיין את ספריו הבאים – „המלחמה הגדולה", „ריקודו של ג'ינגס כהן" ואפילו המאוחרים, שפורסמו בשם־העט אמיל אז'אר – „גרו קאלך" ובמידה מסויימת אף „כל החיים לפניך". לא נותר אלא לתמוה שוב כיצד הצליח גארי לאחוז את עיני העולם הספרותי שלא הבחין במקבילות הספרותיות ההולך שולל בתרמית הגדולה.

„המאהב" בספרית מעריב

בספרית מעריב יצא לאור בתרגום חדש ספרה המפורסם של מרגריט דיראס „המאהב". ב„מאהב" מתוארים [illegible] המתבגרת – סיפור אהבתה לגבר סיני [illegible] זיכה את דיראס בפרס „גונקור" היוקרתי ב־1984.

[illegible]

צוואתה של שחקנית

„תמר רובינס שחקנית ,הבימה'. הביא לדפוס מרדכי יעקובוביץ. הוצ' האיגוד הארצי של השחקנים והבמאים בהסתדרות. 125 עמ'.

במותה ציוותה תמר רובינס על חבריה שושנה דואר, מרים זוהר, עדה טל, שמואל סגל ויצחק ברקת לשמש כמוציאים לפועל של צוואתה: „להוציא ספר אלבום על פעילותי ותפקידי כשחקנית במשך 50 שנה... ולהכריז פרס על שמי על תפקיד אופי נשי ממדרגה גבוהה".

בספר זכרון זה מובאים דברים שאמרו עליה יצחק ברקת, שמעון פינקל, עדה טל ואחרים, ראיון שערכה עמה העיתונאית עפרה אליגון ומכתבים שכתבה תמר רובינס. כן מכונסים כאן קטעי ביקורת – מאדירים בלבד – של לאה גולדברג („תמר משחקת משחק חכם ועצור"), חיים גמזו, ע. זוסמן, נחמן בן עמי, לאה פורת ואחרים.

הזדמנויות לפערים

יצחק קשתי ומרגלית יוסיפון: „חינוך במיקוח חברתי", הקיבוץ המאוחד. 116 עמ'.

במחקר זה בוחנים יצחק קשתי ומרגלית יוסיפון את הפער בין מגמות החינוך בישראל שנתפסו כבר בשנות ה־50 כיעדים חברתיים־לאומיים למתן שוויון הזדמנויות ולמיזוג גלויות, לבין המציאות הישראלית. על אף שמספרם והישגיהם של בניהם של יוצאי ארצות האיסלם עלו במסגרות החינוך היסודי והתיכון, עדיין מודגש הפער בינם לבין יוצאי אירופה האמריקה בחינוך הגבוה. המחברים מתעדים תהליכי שינוי בבית־ספר תיכון שש־שנתי בעיר פיתוח. על רקע הויכוח הציבורי המתחדש סביב נושא זה (ראה מחלוקת רות פירר וד"ר משה בר־אשר), „חינוך במיקוח חברתי" הוא מחקר רלוונטי.

גם הוא לא

מילים רבות כבר נשפכו לנהר הדמעות של סטיבן שפילברג, האיש שלא יזכה הערב בפרס האוסקר. סרטו "הצבע ארגמן" מועמד לכל פרס חשוב, לבד מפרס הבמאי הטוב. כך דואגים העיתונים לדווח ושוכחים את פרס השחקן, שהיו שציפו שייפול לחיקו של דני גלובר, המגלם את "מר" מול ווּפּי גולדברג (כן מועמדת). בימים אלה אפשר לראות את גלובר מעל המסכים ב"סילברדו", מערבון מהדור העכשווי, שם הוא מגלם את "מל" המספק את הטיעון החברתי של הסרט, בתחום העדתי.

לפני שבע שנים התייחס עדיין למשחק כאל תחביב. הוא עבד בעיריית סאן פרנסיסקו, עיר הולדתו, כתקציבאי, ובערבים נטל חלק בסדנת משחק. משהחליט לפנות לעולם הבמה ברצינות, נשמעה ברקע שירת מלאכים. הופעתו ב"מאסטר הארולד" של אתול פוגארד, משכה את תשומת ליבו של רוברט בנטון שצירף אותו לסרטו "מקום בלב" שם היה מושיעה ויד ימינה של סאלי פילד הלוחמת. מפיקי הסרטים הסתדרו יפה בתור ההדרך למעלה נסללה כבר. גלובר השתתף מאז בכמה סרטים. בולטים בהם "הבריחה מאלקטרז" ו"העד".

"הצבע ארגמן" מבוסס על ספרה זוכה פרס פוליצר של אליס ווקר והוא שהעניק לדני גלובר את תפקידו הראשי הראשון. בראיון שנערך עימו לאחרונה נתבקש להתייחס לביקורת בה נתקל הסרט מצד האוכלוסיה השחורה בארה"ב. „אין ספק שהצדדים החיוביים באישיותן של הנשים בסרט מודגשים יותר מאשר בדמויות הגברים אך אני חשתי שלדמות אותה גילמתי גם צד נוסף לכל האלמנטים השליליים שבה (טיפוס רופס המתייחס לנשים בברוטליות). גבר המצליח לשלוף את עצמו מהביצה בה הוא תקוע ולהפוך לאדם טוב יותר. על פי התגובות שקיבלתי התרשמתי שאנשים רבים רואים את המורכבות של הדמות ומבינים שיש באיש הזה גם משהו מהקורבן. קורבן של תפקיד שיועד לו במשחק עתיק שחוקיו הועברו אליו במסורת של שנים. אני מקווה שהקהילה השחורה אינה כה דוגמטית וצדקנית עד כדי לטעון שדמויות אלה עשויות להיתפס כמייצגות את הגבר השחור המצוי."

גלובר נשוי מזה 15 שנים לזמרת בשם אשאקי, שהיא גם יפה וגם אם בתו מנגיסה. היציבות השערורייתית הזו בחיין הפרטיים, היא ודאי זו שמניעה אותו לענות לשאלה האם באמת קשה כל כך לשחקן שחור להשיג תפקידים בהוליווד, בקלישאה: „זו שאלה של פרוייקטים פנויים, של להיות במקום הנכון בזמן הנכון. יש שחקנים אחרים, מוכשרים לא פחות, אולי אפילו יותר, שלא הזדמן להם פשוט לעבור במקומות הנכונים בדיוק בזמן."

מועמדות לאוסקר (אופציה שעמדה על הפרק משך תקופה ארוכה), היתה מבטיחה לגלובר קריירה ארוכה ומכניסה של שנים. גם כך הדינוק של השחקן הטרי, הוא מהמרשימים, במיוחד בהתחשב בגילו המתקדם. כרגע הוא בזמן הנכון, ותיבת הדואר שלו תהיה המקום הנכון. השאלה היא אלו תפקידים יתכו לו בין דפי התסריטים שיודמו לשם.

לקראת שידור

פרימדונה בתזמורת

הערב, ערב פורים, בשעה 20.30, ישודר פרק נוסף בסידרת „התזמורת" שנכתבה ובויימה על ידי ג'וליאן שאגראן (בתמונה) המככב בה לצד רעייתו רולנדה קאן וספי ריבלין המגלם בסידרה את משרונו האישי. הפרק שישודר הערב נקרא „פרימדונה". פרקים נוספים יוקרנו ביום העצמאות ובפסח.

פורים נורווגי

„הירשלומטימי" הערב, 23.05 בטלוויזיה.

התדמית המקובלת של הנורווגים, כפי שרואים אותם מחוץ לסקנדינביה, היא של אנשים מסוגרים ורציניים. לרושם כללי זה אין למעשה אחיזה ממשית במציאות. היכרות ממושכת ויסודית של בני העם הצפוני מלמדת שיש להם בהחלט הומור ומזג בדחני. מחוץ לאנגלים איני מכיר אישית אנשים, כמו הנורווגים, האוהבים המסוגלים לצחוק מעצמם בתחושה כה רבה של סיפוק עצמי.

הטלוויזיה הנורווגית הממלכתית מפעילה צוות קבוע, שתפקידו לספק לצופים תכניות הומור, סאטירה ופארודיות וכן להפיק תכניות ל„יצוא" להשתתפות בתחרויות בין־לאומיות. חברי הצוות, עורכים ומפיקים מנוסים, מביימים, כותבים תסריטים וטקסטים ומשחקים בעצמם. לפעמים הם גם משתפים שחקנים אורחים. הצוות עושה לצחוק תופעות ואישים מכל תחומי החיים במדינה. אין „פרות קדושות" המוגנות מהצלפותיהם. טכניקת הצוות מבוססת לא כל כך על דיבורים והתחכמויות מילוליות כמו על מצבים קומיים, מלווים בפרשנות, בסגנון תור הזהב של הסרט האילם.

כמעט אין שנה שהצוות אינו זוכה באחד הפרסים היוקרתיים בפסטיבל־תחרות הבידור הטלוויזיוני המתקיים במונטרה בשווייץ.

התכנית שתוקרן הערב היא פארודיה אופיינית אחת מרבות. הוענק לה, בשנה שעברה, פרס שלישי בפסטיבל „ורד הזהב". הפעם נבחרו כמטרה לחיצי הסאטירה אנשי הסגל הדיפלומטי באשר הם, עם גינוני הטקס המגוחכים, מסיבות הקוקטייל, המלבושים וההצהרות המפוצצות. למי שלא ישתתף הערב במסיבה או בנשף מסיבות ויעדיף לשבת מול המסך הקטן נכונות כ־35 דקות של צחוק ושובבות.

ישראל דליות

שחקנית מול משוררת

תיאטרון

מאת חוה נובק

תיאטרון „הסימטה", יפו העתיקה: „... ודמעה נגעה בדמעה" – לאה גולדברג – דיוקן. עריכה וביצוע שולמית אדר.

הופעה של שולמית אדר לא אחמיץ. היא שבתה את ליבי כשראיתיה לראשונה ב„ביבר הזכוכית", בתיאטרון „זווית" ז"ל. עדינה, שברירית, כמו חיית זכוכית קטנה. ואחר כך בכל תפקידיה – הטון המינורי שלה, השקט הנפשי, ועם זאת הדראמטיות העצורה. סבתא כובה שלה ב„אורזי המזוודות" של חנוך לוין – דמות שאינה מוציאה מלה מפיה, רק עוברת, הלוך ושוב על הבמה וכל תנועה, בגופה ועל פניה, מדברת כאלף מלים, גנבת את ההצגה. תמיד תהיתי מדוע היא מופיעה לאחרונה לעיתים כה רחוקות.

עכשיו היא מביאה את אותו השקט, הלירייות, העדינות, לערב היחיד שלה, עם שיריה של לאה גולדברג. לבושה שחורים, פניה חיוורות משהו, אותו מצמוץ מוכר וקול רוסט. עוברת בדרכה של המשוררת, מזכרונות הילדות שלה, אהבותיה הראשונות, הנעורות, צעדיה המהססים בשביל השירה הכובשת את כל כולה, הופכת לתוכן עיקרי של חייה.

קטעי יומן, לקט שירים, סצנה מ„בעלת הארמון" – כשעה ורבע של שחקנית מול דמות המשוררת שהיא רוצה להחיות. וזהו, לפחות, כוונתה המוצהרת. אך יותר מדמותה

של לאה גולדברג מתגלה כאן השחקנית שולמית אדר. קריאה קאמרית, חיוך עצור, הרגשים עדינים – היא מכיילת בזויה של הדמות ומטביעה בה את אישיותה שלה. היא מבקשת מצופיה ריכוז מאקסימלי. הליכה עמה בדרכי המשוררת, לא רק בשירתה, אלא גם בחייה. יש כאן הרבה שתיקות, כאילו היא שוכחת לרגע את הבמה ואת הצופים ושוקעת לתוך עצמה, ודרך השירים שהיא מגישה – גם לתוך נפשה של לאה גולדברג.

העריכה, שנעשתה על ידי שולמית, מביאה את הדברים, פחות או יותר, בסדר כרונולוגי, אך לעיתים היא עושה קפיצות בזמן. המעברים כמעט ואינם מורגשים, וזוהי נקודת חולשה של ההצגה. לעיתים אינך מבחין בקפיצות אלה ואז יורדת עליך מבוכה כלשהיא. החדירה לדמות, לתוך פנימיותה, נשארת לפעמים רק בוונה מוצהרת. שולמית גונבת את ההצגה מלאה גולדברג. אתה חייב להכיר היטב את יצירתה של המשוררת, כדי ליהנות ממנה, ולא מהשחקנית. הלירייקה שלה כובשת יותר מאשר הטקסט – ובכך היא חוטאת ללאה גולדברג, לדיוק, שהיא מבקשת לשרטט.

לצערי, הקהל שנכח באולם „הסימטה", בערב שבו ראיתי את ההצגה, לא היה מוכן לריכוז שמבקש ערב שכזה, ונראה שגם ביצירתה של המשוררת לא היה מצוי. הרבה מדים היו באולם, קהל של חיילים וחיילות, שנעו על כסאותיהם בחריקה וברעשים אחרים, מפריעים לי – וללא ספק גם לשחקנית, אם כי לא הצליחו להוציא אותה מריכוזה. אני חושבת שכאשר מביאים קהל כזה לאולם של הצגה כזאת, יש להכין אותו, איכשהו. שולמית אדר זקוקה לקהל מחונך שיילך עמה בדרכה שלה, השקטה והמהורהרת. ואולי עליה לעשות תפנית לכיוון של יותר דראמטיות, שההומור שלה צופן ללא ספק בתוכו. דראמטיות כזאת היתה חסרה לי, אפילו בקטע של „בעלת הארמון", שם יכולה היתה השחקנית לסטות מדרך השירה אל זו של המשחק. וגם אם היא יותר משחקת מאשר קוראת שירים, יש מקום להרגשים חריפים יותר, שיגוונו את הטון הלירי השקט. ואז אפשר יהיה ליהנות מלאה גולדברג ומשולמית אדר בעת ובעונה אחת.

מה קרה לרמב"ם האמריקאי?

בולים

מאת אריה לינדנבאום

מספר הבולים שהוקדשו לרמב"ם מתקרב לתריסר, וייתכן שבמרוצת השנה יופיע בול רמב"ם נוסף במדינה כלשהי. אך מה אירע לתכניות להנפיק בול כזה בארה"ב?

למען האמת לא היתה אף פעם הודעה אמריקאית רשמית על הנפקת בול אמריקאי לזכרו של הרמב"ם. לעומת זאת היתה ידיעה שארבעה חברי הקונגרס נטלו יוזמה לשכנע את שלטונות הדואר בארה"ב להנפיק בול לכבוד הרמב"ם והם אף הצליחו לגייס חתימות 55 חברי בית הנבחרים על פנייה לוועדת בולים אמריקאית.

אותם ארבעה חברי הקונגרס פנו אף ליהודים ולא יהודים ברחבי ארה"ב לתמוך ביוזמתם והיה נראה שאכן צפוי בול אמריקאי עם דיוקן הרמב"ם. עתה נראה, שהרעיון נגנז ולפחות בתקופה הקרובה לא צפוי בארה"ב בול עם דיוקן הרמב"ם והדבר די מפליא. בכל מדינה אחרת אפשר היה לחשוד ברוע־לב, או נטיות אנטישמיות שיכריעו לא להנפיק בול כזה, אך נראה, שנימוקים אלה לא רלוואנטיים בארה"ב. ידוע, למשל, שעוד השנה יופיע בארה"ב בול מיוחד לזכרו של הרב ד"ר דב רבל ולא מזמן הופיע בול עם דיוקן העיתונאי היהודי וולטר ליפמן, אבל משום מה אין הבהרות בעניין בול הרמב"ם.

ירושלים בחותמת צרפתית

כי"ח – כל ישראל חברים, או בקיצור „אליאנס" היא חברה יהודית בין־לאומית לעזרה מדינית ותרבותית ליהודים בארצות משבם וחיזוק אחוותם. היא נוסדה בשנת 1860 בצרפת ונשיאה הראשון היה השר אדולף כרמיה, שכיהן בתפקיד זה עד יום מותו ב־1887. כי"ח נוסדה בהשפעת מאורעות אנטישמיים בימים ההם, כמו עלילת הדם המפורסמת בדמשק בשנת 1840 וחטיפת הילד היהודי אדגאר דה מורטארה והטבלתו לנצרות בשנת 1858. יהודים רבים בצרפת, אנשי רוח ואישי ציבור נרתמו לעזרת היהודים בעולם – ראשית להגנה מפני שנאת ישראל, אבל בעיקר להרמת קרנם של היהודים, לימוד מקצועות מועילים וכו'. כי"ח שקדה על הפצת הלשון הצרפתית והיתה אף מסויגת, תחילה, מחיבת ציון והציונות, אך אף־על־פי כן הקימה ביוזמתו של קרל נטר את בית הספר החקלאי „מקווה ישראל" שהיה הראשון מסוגו בעולם היהודי ובארץ ישראל ואחר־כך הקימה בתי־ספר יסודיים אחרים בארץ־ישראל ובארצות אחרות במזרח התיכון. במקביל מפעילה „אליאנס פרנסה" שורה של פעולות תרבות בתחום יחסי ישראל־צרפת במיוחד בטיפוח השפה הצרפתית.

לאחר ההקדמה הארוכה ניתן להזכיר את האירוע הבולאי שהביא לאספני „יודאיקה" חותמת־דואר צרפתית חדשה. דואר צרפת הטביע לא מזמן חותמת מיוחדת לציון „אליאנס־פרנסה" ובה מגדל אייפל בפאריס, בתי ירושלים והאותיות „A.F.Y.", בנוסף לכתוב „אליאנס פרנסה – ירושלים".

תערוכת בולים במלאות 200 למהפכה

ב־1989 תציין צרפת מלאות 200 שנה למהפכה הצרפתית וכבר עתה מתכננים שם תערוכת בולים בין־לאומית שתיערך בפאריס. בשנתיים הקרובות ינפיק דואר צרפת, פעמים אחרות, בולים מיוחדים בהקשר לתערוכה.

תעתיק לועזי חדש

ב־9.3.86 הוחלף התעתיק הלועזי בחותמת־דואר „נמל התעופה בן־גוריון" מ־NEMAL TEUFA BEN GURION ל־BEN GURION AIRPORT. גם תווית הרישום הוחלפה והודפסה חדשה עם התעתיק הלועזי החדש. מה שמפליא בעניין זה הוא העדר עקביות בתעתיקים הלועזיים שבחותמות. לא מזמן הוחלפו בירושלים כל חותמות הדואר והוכנס בהן תעתיק לועזי חדש „ירושלים" ולא „ירוזלם". כאן, בנמל התעופה קרה דבר הפוך. היתה חותמת בנוסח לטיני של „נמל התעופה בן־גוריון" וזה, דווקא, הוחלף לנוסח החדש שהוא אנגלי טהור: „בן גוריון אייר פורט".

כל פני המלכה

הוד מעלתה המלכה אליזבת השניה תופיע עתה בשש תמונות שונות בחייה. ארבעת הבולים הבריטיים לכבוד יום הולדתה

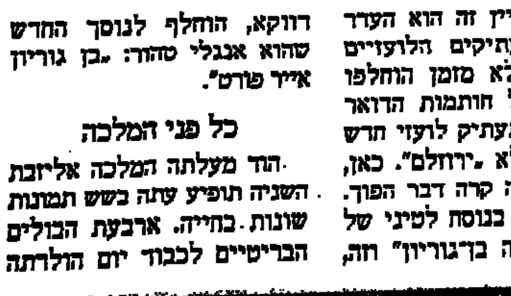

ה־60 מראים שש תמונות שונות של המלכה – מגיל הגן (!) ועד היום. בכל בול 3 תמונות שהודפסו פעמיים. בטנזניה הופיעה סידרה מיוחדת ליום הולדתה ה־85 של המלכה האם.

ערב חליפין

ב־15 באפריל השנה, יתקיים במועדון העמותה התל־אביבית לבולאות ערב חליפין בנושא של אספני יודאיקה. המפגש יהיה ביום ג' ברח' הס 16 ת"א, בשעה 17.00.